ISSN 2075-2911

12 +

Издается с 1999 г. • www.pressmk.ru

Январь 2014 • № 2 (342)

СОДРУЖЕСТВО

газета промышленников и предпринимателей

С наступающим праздником, дорогие женщины!

Фабрика «Парижская коммуна» – крупнейшее в столице обувное предприятие. На производстве с 90-летней историей сложился дружный коллектив, две трети которого – женщины.

Благодаря их стараниям и творческому подходу недавно фабрика стала лауреатом национальной премии «Золотое веретено», присуждаемой Национальной академией моды под руководством известного кутюрье Вячеслава Зайцева.

Среди успешных молодых работниц Елена САЛЬНИКОВА (на снимке) – неоднократный участник и призер внутрифабричного конкурса профессионального мастерства. Сейчас она занимается внедрением новой машины для изготовления детской обуви.

фото Емельяна МАРАХОВСКОГО

В НОМЕРЕ:

Михаил Вышегородцев
■ Нельзя резать курицу, несущую золотые яйца стр. 4

Василий Солодков
■ Не прячьте ваши денежки... стр. 5

Наталия Коротченко
■ О металле – просто и интересно стр. 6

Алексей Сорокин
■ За нами Россия, Москва и Арбат стр. 9

Анжела Раевская
■ Дело не только в цене земли стр. 10

Мария Жозе Резиу
■ «Иностранным инвесторам мы предоставляем золотую визу» стр. 12

НОВОСТИ

Школьники снова **увидят производство**

В рамках проекта «Заводы – детям» 200 общеобразовательных экскурсий для школьников столицы пройдут в Москве в этом году. Проект положительно оценили как предприятия города, так и сами ученики столичных школ.

Ведущие специалисты автозавода «Автофрамос», швейной фабрики «Большевичка», авиастроительного завода «Туполев», мебельной фабрики «8 Марта» и других в 2013 году уже открывали свои проходные молодым москвичам, желающим узнать больше о производстве.

Министр Правительства Москвы, руководитель Департамента науки, промышленной политики и предпринимательства Алексей Комиссаров подчеркнул, что «поддержка кадрового потенциала Москвы в области промышленности – одно из приоритетных направлений деятельности департамента».

– Для подготовки профессиональных кадров очень важно вызвать интерес у молодых людей к промышленности и науке города, познакомить их с современными и успешными предприятиями, – отметил Алексей Комиссаров.

«День без турникетов» в легендарном ОАО «Туполев»

17–20 марта Москва примет участников Всемирного конгресса предпринимателей – Global Entrepreneurship Congress – 2014. В столице России это международное мероприятие проводится впервые. Ожидается, что наиболее многочисленные делегации пришлют Великобритания, Италия, Канада, США, Индия, страны Африки.

Столица России соберет предпринимателей всего мира

Участники конгресса представят и обсудят мировой опыт налогообложения, создания правовых форм бизнеса, наставничества, развития фермерских хозяйств, страхования, рассмотрят актуальные проблемы как в национальном контексте, так и с позиций мировой экономики.

Председатель Всемирного конгресса предпринимателей Джонатан Ортманс, подчеркивая важность события, заявил:

– Бизнес – это уникальная область, в которой можно многое почерпнуть из опыта других стран, даже если их экономики сильно отличаются друг от друга.

Министр Правительства Москвы, руководитель Департамента науки, промышленной политики и предпринимательства Алексей Комиссаров отметил, что «Москва является наилучшим выбором для перспективных инвестиционных проектов и внедрения инновационных решений».

– Это уникальная возможность познакомиться с ведущими предпринимателями всего мира, узнать о последних трендах в области поддержки предпринимательства и государственной политики разных стран, направленных на создание прогрессивных условий для развития бизнеса, – сказал он.

Заявки на участие в конгрессе продолжают поступать. На момент подписания этого номера газеты о своем желании посетить Москву сообщили представители 138 стран.

Земство: возродить традиции местного самоуправления

ЮБИЛЕИ

«Земство сплотило неравнодушных талантливых людей из разных уголков нашего государства. Выдающиеся ученые, политики, учителя, врачи, деятели культуры и искусства, представители Русской православной церкви, чиновники и предприниматели – они пронесли через годы и укрепили наши идеи, ставшие близкими для представителей различных профессий и социальных групп. Земское движение с успехом выполняет одну из важнейших для нашего общества задач – воспитание детей и молодежи в духе традиций наших предков».

Это слова из обращения депутата Государственной Думы РФ, председателя Московской Конфедерации промышленников и предпринимателей (работодателей) Елены ПАНИНОЙ, стоявшей у истоков возрождения Российского земского движения в России.

Приветствие было зачитано на круглом столе «Фундаментальные ценности России», приуроченном к 150-летию подписания Александром II «Положения о губернских и уездных земских учреждениях» – уникального исторического события, по сути, давшего начало воссозданию органов местного самоуправления – земств.

Одна из главных проблем современного общества, по мнению участников встречи, в том, что в России преданы забвению традиции и исторические навыки самоорганизации русского народа. Между тем использовать опыт прошлых поколений необходимо прежде всего для защиты жизненных интересов. Представители творческих, политических, религиозных кругов, бизнесмены дали серьезную оценку исторического вклада и роли земства в дальнейшем развитии страны.

На заседании прозвучала мысль, что сегодня от качества работы самого близкого к населению уровня власти зависит очень многое. Местные органы самоуправления могут более эффективно решать многие проблемы, касающиеся безопасности, местных межконфессиональных и межнациональных отношений, образования, охраны здоровья и социальной поддержки.

Продолжение на стр. 13

СОЦИАЛЬНОЕ ПАРТНЕРСТВО

По зарплате столица **опережает регионы**

Зарплата, безработица, кадры, миграция, предпринимательство – вот основные теги заседания Московской трехсторонней комиссии по регулированию социально-трудовых отношений, которая прошла 20 февраля в мэрии Москвы на Новом Арбате.

Вопросы рассматривались сквозь призму итогов 2013 года. Заместитель мэра по вопросам социального развития Леонид Печатников сообщил, что в конце прошлого года безработица в городе составляла лишь 0,35%. Столичные власти совместно с работодателями (их сторону на заседании представлял заместитель председателя МКПП(р) Алексей Ваканов) и профсоюзами (председатель МФП – Сергей Чернов) провели в 2013 году 252 (!) ярмарки вакансий. Это помогло трудоустроить часть населения и, что очень важно, более тысячи инвалидов.

Зарплата в столице росла (114,3% с января по ноябрь 2013-го) быстрее, чем цены. В среднем москвичи получали более 54 тыс. руб.

– Такого уровня средней заработной платы нет ни в одном российском регионе, – заявил Печатников.

По поводу мигрантов он сказал: «Мы стремимся к тому, чтобы в основном предоставлять работу москвичам. Чтобы среди мигрантов стало меньше работников низкой квалификации».

Заместитель мэра отметил, что ряд обязательств социальные партнеры не выполнили в полном объеме. Предстоит добиться роста объема производства, своевременной выплаты зарплаты на ряде предприятий, решить проблемы охраны труда и малого бизнеса.

Людмила СТРЕМИЛОВА
фото Константина ЛИПИХИНА

ПОЗИЦИЯ

Лимузином… по бездорожью

Член комитета по экономической политике Государственной Думы РФ Елена ПАНИНА («Единая Россия») уверена, что чиновники местного самоуправления необоснованно тратят казенные деньги на загранкомандировки, дорогие машины и прочее прежде всего из-за недоработок в подборе кадров и несовершенства законодательства, регулирующего эту сферу.

– Мы много говорим об укреплении финансовой основы местного самоуправления и местных бюджетов, пополняемых за счет собственных источников доходов. Но при этом крайне мало уделяется внимания тому, кто же, собственно, должен контролировать расходование этих средств, – высказала свою позицию Е. В. Панина.

Депутат считает, что должны быть установлены жесткие ограничения в сфере расходования бюджетных средств. Должно быть прописано, какие автомобили органы местного самоуправления могут покупать, а какие – нет, и сколько раз в год местный чиновник или депутат имеет право ездить в загранкомандировки и так далее.

Летом 2013 года в Госдуму был внесен законопроект, вводивший ограничения стоимости автомобилей для чиновников, – до 3 млн руб. Документ пока принят парламентариями только в первом чтении, однако есть негласное правило, по которому чиновники не должны покупать машины дороже указанной суммы. Тем не менее далеко не все представители местной власти умерили аппетиты.

Эксперты проекта Общероссийского народного фронта (ОНФ) «За честные закупки» проанализировали около 200 госзаказов муниципалитетов на приобретение автомобилей на сайте госзакупок (в период с 1 сентября 2013-го по 31 января 2014 года).

Большая часть закупок находилась в ценовом диапазоне от 280 тыс. до 1,2 млн руб. Однако в десятку антирейтинга попали лимузины дороже в несколько раз.

Первое место в антирейтинге заняла дума Владивостока, купившая автомобиль Toyota Land Cruiser 200 стоимостью 3,434 млн руб.

Любители подобных роскошных автомобилей, по цене зашкаливших за 3 млн руб., оказались также в администрациях Свободненского района Амурской области, муниципального района Давлекановский Республики Башкортостан, Башкирии, Ханты-Мансийского автономного округа – Югры и Московской области. Однако, почуяв неладное, чиновники этих регионов пересмотрели свои заказы и купили менее дорогие лимузины и внедорожники.

Как сообщил куратор проекта «За честные закупки», сопредседатель центрального штаба ОНФ Александр Бречалов, по итогам антирейтинга чиновники должны будут обосновать свой «дорогой» выбор. А губернаторов попросят обратить внимание на закупочную политику чиновников.

Что интересно, проблемы родных районов и областей, бедность электората большинство чинуш не мучает. Как выяснили эксперты ОНФ, заказчики столь дорогих авто не считают такие покупки чем-то из ряда вон выходящим.

Многие оправдывают транжирство бюджетных денег тем, что в их регионах по бездорожью только и можно добраться до отдаленных населенных пунктов на дорогих, качественных автомобилях повышенной проходимости (это вместо того, чтобы строить хорошие дороги).

Стоит только посочувствовать, например, администрации Щелковского района Московской области. Видимо, по причине хорошо развитой дорожной сети щелковские чиновники до сих пор не знают, что ответить на вопрос, зачем им понадобилась дорогая иномарка.

Людмила СТРЕМИЛОВА
По материалам газеты «Известия»

Болезнь настоящая, **рецепт виртуальный**

Поддельные лекарства – бич нашего времени. Мало того что современного человека одолевают все новые и новые болезни, так еще и фальсифицированные препараты создают дополнительную, рукотворную угрозу здоровью, а то и самой жизни. Как избежать подобной напасти, как отличить подделку от настоящего лекарства?

В этом году Минздрав России намерен запустить приложение, с помощью которого покупатели смогут определять подлинность лекарств. Как сообщили в департаменте информационных технологий и связи этого министерства, с помощью программы можно будет сначала распознать штрих-код, затем приложение само запросит данные о лекарственном препарате в информационных системах Минздрава и Росздравнадзора и выдаст пациенту инструкции по применению и даже изображение зарегистрированного эталона-упаковки. Там же будет информация о производителе, дозировке. Если упаковка не соответствует эталону, то это, скорее всего, фальсификат. Но это еще не все.

В течение 2014 года Минздрав России планирует ввести целый ряд новшеств: это и личный кабинет пациента, и электронный рецепт, и даже… электронный больничный. По мнению замминистра здравоохранения Сергея Краевого, в будущем пациенту вообще не будет нужды в бумажных рецептах, поскольку в базе данных, к которой подключат каждую аптеку, обязательно будет размещена информация о выписанных пациенту лекарствах. То же самое и с больничными листами: работодателю станут отсылать электронный вариант листка нетрудоспособности. Правда, это пока в более отдаленной перспективе.

Мелочь прощается, покрупнее – округляется

В этом году суммы налога нужно будет рассчитывать в целых рублях. Соответствующий закон (от 23 июля 2013 г. № 248-ФЗ) с поправками в Налоговом кодексе РФ подписан Президентом РФ.

Согласно новому п. 6 ст. 52 НК РФ, налоги будут исчисляться в полных рублях. Сумма менее 50 копеек должна будет отбрасываться, а 50 копеек и более – округляться до полного рубля. Нововведение вступило в силу с 1 января 2014 года.

Народный контроль возвращается?

Отныне любой гражданин сможет оперативно внести свой вклад в охрану окружающей среды. Теперь с помощью сайта «Наша природа» и мобильного приложения, запущенных Минприроды, можно информировать органы власти о любых нарушениях природоохранных законов.

Допустим, человек обнаружил незаконную свалку мусора, браконьерскую вырубку леса, слив загрязненных вод в реку или иное непотребство. Он может снять на видео или сфотографировать подобное нарушение, указать его координаты на карте, составить краткое описание и отправить «компромат» по указанному адресу. Далее эта электронная заявка подвергается модерации, классифицируется и пересылается в региональное управление Росприроднадзора или иной орган власти, федеральный или муниципальный, в обязанности которого входит реагирование на подобные нарушения и принятие соответствующих мер.

По мнению министра природных ресурсов и экологии России Сергея Донского, подобные разработки и их внедрение создают реальную систему народного экологического контроля. «Опыт других стран показывает, что формирование экологического сознания населения напрямую зависит от того, могут ли люди своевременно информировать органы власти о любых нарушениях природоохранного законодательства. Сегодня такая возможность появилась, и каждый гражданин сможет принять непосредственное участие в охране природы», – отметил министр.

Водители большегрузов станут «совами»

С 1 марта дороги Подмосковья станут свободными от фур и прочих тяжеловозов с шести утра до десяти вечера. Правда, запрет на передвижение грузовиков массой более 12 тонн в дневное время коснется пока только региональных и межмуниципальных трасс и шоссе. Однако областное правительство в разработанном на сей счет документе рекомендует муниципальным образованиям ввести аналогичные ограничения и на дорогах местного значения.

Напомним, в марте прошлого года такие ограничения были введены столичными властями для МКАД.

По словам начальника главного управления дорожного хозяйства Подмосковья Константина Ляшкевича, по федеральным трассам – Ленинградскому, Ярославскому, Дмитровскому, Симферопольскому шоссе и другим – тяжеловозам можно ездить по-прежнему в любое время.

ГИБДД, как и положено, будет дисциплинировать водителей, большегрузов, а «Мосавтодор» установит соответствующие дорожные знаки и информационные щиты, разработает маршруты объезда. А тем, кто повезет товары первой необходимости, выдадут соответствующие пропуска на проезд в дневные часы. Остальным же водителям 12-тонников придется стать «совами».

Чиновник подчеркнул, что тяжеловозам есть где парковаться – в области действует 127 автостоянок для фур на 4 тыс. машино-мест. Однако, посетовал Ляшкевич, «стоянки, построенные на деньги инвесторов, не полностью заполняются, многие предпочитают парковаться прямо вдоль дорог».

Кроме того, в Подмосковье ежегодно вводится месячный – в основном на апрель – запрет на движение большегрузов по региональным дорогам во время весенней распутицы. В этом году он также будет действовать.

МОСКВА – ТЕРРИТОРИЯ ДЛЯ ЖИЗНИ

Столица России стремится к тому, чтобы ее жителям было удобно во всем и везде: в их собственном доме, по пути в магазин, на работу или в гости. Ну как же тут не использовать достижения прогресса, всякие электронные штучки. Московские власти даже специальный департамент для этих целей создали. Словом, в городе взялись за дело. Наш корреспондент проехал по столице и оценил, насколько комфортно стало горожанину.

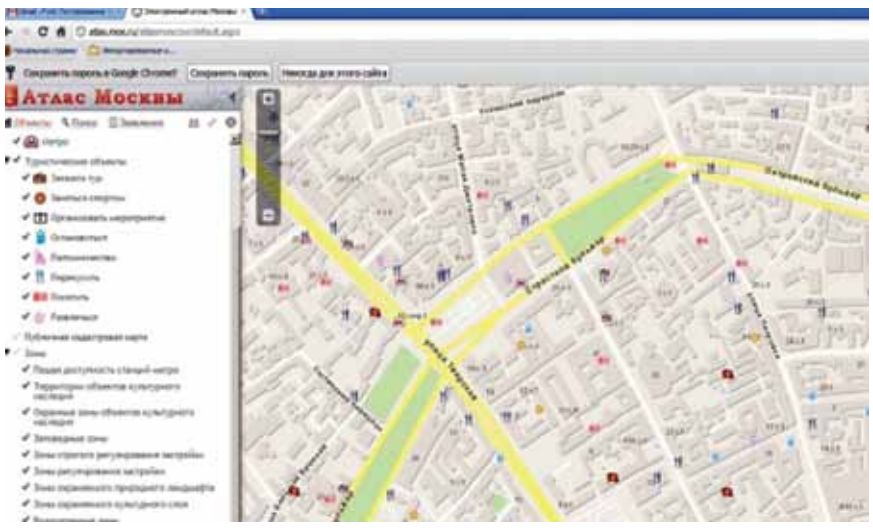

Столица **трехмерная**

Электронный атлас Москвы украсили трехмерные панорамы проезжих частей проспектов, улиц, переулков, проездов и дорог. Более полумиллиона панорамных снимков города имеют углы обзора по горизонтали 360 градусов, а по вертикали – 180. В чем их отличие от большинства известных панорам?

По информации пресс-службы московского департамента информационных технологий, каждая точка на официальной карте города имеет свои географические и высотные координаты, полученные с помощью пяти высокочувствительных лазерных сканеров с большой разрешающей способностью. Это позволяет получить трехмерную модель города, «наносить в трехмерном измерении любой интересующий объект и проводить таким образом необходимые обследования территорий», – говорится в официальном сообщении.

В ближайшее время в картографический реестр города специалисты внесут панорамы внутриквартальных проездов, дворовых территорий и пешеходных зон. С помощью этих панорамных снимков будет возможно с высокой точностью измерять ширину улиц, высоту зданий, а также следить за строящимися и реконструируемыми объектами при точных географических координатах каждого из них. Обновлять трехмерные панорамы будут дважды в год: после окончания зимнего сезона – в апреле и затем через полгода, после проведения сезонных работ по благоустройству города.

Врача вызывали?

Пациентам столичных клиник будут приходить SMS-напоминания о записи на прием к врачу, сообщил руководитель столичного департамента здравоохранения Георгий Голухов.

По его словам, новая услуга начнет работать в пилотном режиме во всех поликлиниках столицы. Пациенты смогут также получать уведомления о переносе или отмене записи к специалисту.

Новая услуга будет предоставляться по желанию пациента. Подписаться на сервис уведомлений или отказаться от него можно в регистратурах поликлиник, специальных call-центрах или информационных автоматах в холлах поликлиник. SMS-сообщения будут приходить на мобильный телефон пациента. Благодаря новой услуге он сможет получить информацию о времени и месте приема, а также об имени и специальности врача. Кроме того, в этом году в московских поликлиниках должны появиться аппараты по продаже лекарств, не требующие присутствия фармацевта.

Никому не спрятаться, не скрыться…

С этого года каждый москвич сможет не только узнать о расположении дворовых и подъездных камер видеонаблюдения, увидеть онлайн-картинку практически из любой точки города, но и при желании получить в личное пользование записи с этих камер. Но поскольку эксплуатационные расходы города на поддержание системы составляют около 5 млрд руб., то вполне логично, что эта услуга будет платной. Воспользоваться сервисом могут как юридические лица, так и обычные граждане. В настоящее время в городе работает около 140 тыс. камер. Запись будет храниться в течение пяти дней, и запросить ее можно в отделениях полиции. Однако некоторые юристы считают, что неограниченный доступ к видеозаписи может быть квалифицирован как вмешательство в личную жизнь.

Регистрация автомобиля **через Интернет**

С нового года автовладельцы из других регионов РФ смогут поставить автомобиль на учет в Москве через Интернет – при помощи городского портала госуслуг.

По словам руководителя департамента информационных технологий Артема Ермолаева, «раньше сервис, который позволял подавать заявление онлайн, был доступен только жителям Москвы, а теперь систему модернизируют в соответствии с изменением федерального законодательства».

Как пояснил руководитель департамента, водители, живущие в Москве, вне зависимости от прописки могут получить столичные автономера. Услуга должна стать доступной в первом полугодии 2014 года. Сервис на портале позволяет заполнить заявление на постановку на учет и занять место в электронной очереди к сотрудникам ГИБДД. Нужно заполнить анкету, выбрать отделение ГИБДД и назначить удобный день и время. Для тех, кто не пользуется государственными услугами через Интернет и предпочитает приехать в инспекцию лично, в отделениях ГИБДД действует электронная очередь. В 2014 году эта система заработает везде, сейчас же она действует в 16 из 27 отделений.

Проверки на дорогах

Областной Госадмтехнадзор объявил, что защитит устройства фотовидеофиксации нарушений ПДД «ГЛОНАСС» и «Паркнет» эффективным и надежным антивирусом. Однако существует опасение, что взломщики уже получили доступ к персональным данным автомобилистов-нарушителей и теперь смогут переводить штрафные выплаты на свои счета. Поэтому, получая такой счет, перед оплатой стоит уточнить банковские реквизиты, чтобы деньги нарушителей не пополняли карманы мошенников. В столице на сегодняшний день установлены и работают более 800 стационарных комплексов фотовидеофиксации нарушений, а в течение 2014 года к их числу прибавится еще около 400 камер. Кстати, московская система подобных комплексов уже оборудована более совершенной антивирусной защитой.

Напомним, в ночь на 10 января в Подмосковье была практически полностью парализована система фотовидеофиксации нарушений ПДД: из 144 камер, с помощью которых ведется мониторинг ситуации на дорогах области, из строя одномоментно были выведены около 130 камер. Областные власти подали заявление в правоохранительные органы о хакерской атаке. На устранение неисправности ушло около суток, но подмосковному бюджету последствия вирусной атаки обошлись в сумму около 1,5 млн руб.

Метро для всех

Для людей с ограниченными возможностями разработаны бесплатные веб-приложение и приложение для Android. С их помощью на сайте «Метро для всех» можно узнать, насколько доступны и удобны для инвалидов станции московского метрополитена. Приложения позволяют проложить маршруты по подземке и узнать, какие препятствия могут осложнить колясочникам передвижение на станциях и в переходах метро: где есть эскалаторы, лифты, аппарели *(пологий подъем к возвышенным частям зданий – прим. автора)*, для колясок каких габаритов они приспособ-лены, а где их нет. По информации координаторов проекта, пользователи, зайдя на сайт, могут выбрать параметры, например, ширину инвалидной коляс-ки, или указать, что везут тележку с багажом. После этого нужно выбрать начальные и конечные станции метро и выходы из него и проложить маршрут. Все станции столичной подземки проверялись самими авторами проекта, после чего было составлено их полное описание. В настоящее время приложения уже работают, но продолжают совершенствоваться: со временем здесь могут появиться и новые функции. При этом на сайте проекта также можно узнать и о доступности для инвалидов станций метрополитена Санкт-Петербурга. Для этого нужно лишь выбрать карту Северной столицы. В случае если авторы проекта «Метро для всех» смогут привлечь к нему спонсоров, такие же карты можно будет составить и для метро других российских городов.

Марат ГАЙНУЛИН

НОВОСТИ

Столица продолжит **защищать интересы бизнеса**

В феврале исполнилось два года со дня образования Штаба по защите прав и законных интересов субъектов предпринимательской деятельности в городе Москве.

На одном из его заседаний министр Правительства Москвы, руководитель Департамента науки, промышленной политики и предпринимательства города Москвы Алексей Комиссаров тепло поздравил собравшихся:

– Штаб зарекомендовал себя как реально действующий механизм по защите прав и законных интересов предпринимателей, стал хорошей площадкой для решения самых важных и сложных вопросов, которые затрагивают интересы московского бизнеса. За последний год возросло количество обращений в штаб: в 2013 году поступило 394 заявления, а в 2012 году – всего 255. Наибольшее число обращений связано с вопросами аренды, выкупа имущества, подключения к сетям, а также рейдерскими захватами.

Количество дней рассмотрения обращений планируется сократить с 30 до 15. Будут проводиться семинары и опросы, которые позволят выявить проблемы предпринимателей, организованы форумы для обсуждения актуальных тем.

Министр Правительства Москвы, руководитель Департамента экономической политики и развития города Москвы Максим Решетников сообщил, что в минувшем году начата разработка инвестиционной стратегии города на ближайшие десять лет:

– Сейчас мы достаточно активно обсуждаем ее с предпринимательским сообществом. Цель документа – создание благоприятного инвестиционного климата с учетом приоритетов развития города, привлечение частного капитала в отраслях, традиционно финансирующихся из бюджета, а также создание конкурентных инвестиций.

Как подчеркнула заместитель мэра в Правительстве Москвы Наталья Сергунина, «инвестиционная стратегия – результат обобщения, систематизации процессов, которые есть, одновременно с их корректировкой… Это лишь инструмент, который мы сможем в последующем правильным образом использовать».

Совместно с американцами

В технопарке «Слава» открылся новый R&D-центр компании «БАЙНД (РУС)». Созданная по соглашению с BIND Therapeutics Inc (Кембридж, МА, США) и РОСНАНО, она будет исследовать и разрабатывать инновационные лекарственные препараты для лечения раковых и других заболеваний. Кроме того, через R&D-центр в Россию начнут «транслировать» передовые технологии.

Открывая центр, генеральный директор компании «БАЙНД (РУС)» Эльмира Сафарова сообщила о стремлении компании расширить свою научно-исследовательскую базу. И создание ультрасовременной лаборатории полностью вписывается в эту стратегию.

– Мы надеемся, что появление новых возможностей будет способствовать тому, чтобы российские пациенты как можно скорее получили доступ к инновационным лекарственным препаратам, – отметила она.

Министр столичного правительства, руководитель Департамента науки, промышленной политики и предпринимательства города Москвы Алексей Комиссаров на церемонии открытия выразил удовлетворение, что научно-исследовательский центр такого уровня открылся именно на площадке технопарка «Слава»:

– В дальнейшем мы продолжим активную работу, направленную на создание комфортных условий для инновационных компаний.

В новом центре будут работать талантливые российские ученые «БАЙНД (РУС)», которые, по словам президента компании BIND Therapeutics Скотта Миника, «вносят невероятно ценный вклад в наше общее дело».

Михаил Михайлович ВЫШЕГОРОДЦЕВ – выпускник Московского авиационного института. В 2003 году окончил Московский государственный институт международных отношений по специальности «юрист». Доктор экономических наук, профессор.

Хорошо знает производство: ремонтировал и обслуживал ЭВМ на предприятиях Москвы. С 1986 по 1992 год был на комсомольской работе. В конце 90-х возглавлял АО ТБК «Спутник», ПО «БИНК», был советником префекта Юго-Западного административного округа города Москвы по экономике, председателем общественно-экспертного совета ЮЗАО по вопросам малого предпринимательства.

С 1997 по 2005 год М. М. Вышегородцев являлся депутатом Московской городской Думы второго и третьего созывов (входил во фракцию партии «Единая Россия»). Имеет опыт работы председателем бюджетно-финансовой комиссии, с 2001 по 2005 год был заместитель председателя Мосгордумы Владимира Платонова.

В 2005–2011 годах возглавлял Департамент поддержки и развития малого предпринимательства города Москвы в ранге министра, затем департамент развития малого предпринимательства и инновационной деятельности в Торгово-промышленной палате РФ.

Бизнес-омбудсмен Москвы Михаил ВЫШЕГОРОДЦЕВ рассказал нашему корреспонденту о том, что мешает власти и предпринимателям лучше понимать друг друга.

НЕЛЬЗЯ РЕЗАТЬ КУРИЦУ, НЕСУЩУЮ ЗОЛОТЫЕ ЯЙЦА

– Михаил Михайлович, не прошел еще и месяц вашей работы в новой должности. Пришлось сделать какие-то неожиданные открытия?

– Открытий не было, а вот информации ко мне начало поступать очень много – и на встречах с предпринимателями, и из писем и жалоб. Буквально перед вами ко мне приходили представители малых предприятий, которые занимались мелкорозничной торговлей. Они работали в нестационарных объектах, попавших под снос согласно 614-му постановлению о сносе нестационарных объектов, которые имеют признаки самостроя. И таких обращений очень много. И вчера обсуждали эту проблему, и сегодня. Очевидно, что надо искать системные решения.

– То есть вы пытаетесь как-то систематизировать эти обращения?

– Я пытаюсь найти аргументы для власти, которые были бы вескими, возможно, даже неопровержимыми. Но пока такие аргументы есть только у городских чиновников. Хотите знать, какие? Пожалуйста – бизнес мелкорозничный не платит налогов, существует за счет трудоустройства иногородних. Москвичи не торгуют. «Черная» заработная плата. Налоги не платятся. Предприниматели стали приносить мне балансы: вот обороты, вот зарплата, вот размер налогов по итогам года. Если статистика будет показательна, приду к власти и попытаюсь ее убедить оставить палатки не прежнем месте. Но пока…. Пока я не получил от бизнеса внятных ответов. А ведь решению о сносе торгового объекта нужно противопоставить контраргументы. Против торговца: необходимость оптимизации – раз, наведение порядка – два. Кроме того, торговля становится стационарной и продает те же товары, что и ларечники. Понимаете, какими сильными должны быть контраргументы? К тому же, по мнению городских властей, бизнес пока работает попросту «вчерную».

– Вас можно сравнить с адвокатом, который ищет нарушения законодательства в отношении подзащитного?

– Но ведь нет нарушения законодательства, есть распорядительные акты о сносе самостроя, отсутствие договора аренды земельного участка. У нас был разговор с Натальей Алексеевной Сергуниной (*заместителем мэра Москвы по вопросам экономической политики и имущественно-земельным отношениям – прим. ред.*). Закончился вот такой же договор, нет никаких планов в отношении участка, предприниматель, который там стоял, хочет продолжать работать. Я говорю: «Наталья Алексеевна, объявите новый конкурс. Пусть предприниматель, потрудившийся там, примет участие в этом конкурсе, если выиграет – продолжит работу дальше, не выиграет – ну извините». В мэрии пообещали – будет объявлен конкурс. Тем более что так хоть город что-то получит – на этом месте ничего не планировали строить. В общем, Наталья Алексеевна приняла мой аргумент.

– Готов ли бизнес в столице услышать призыв города, принять его условия? Ведь предприниматели уходят в тень зачастую по субъективным причинам…

– Я бы очень хотел прийти к властям и показать им, что они режут курицу, несущую для бюджета золотые яйца. Но из разговоров, которые у меня состоялись с предпринимателями, я этих золотых яиц для бюджета не увидел. Не далее как вчера ко мне приходили представители малых предприятий, торгующих в метрополитене и переходах. Спрашиваю у них: «Вы берете на себя ответственность, что там люди не торгуют контрафактом, просроченным товаром, платят налоги? Что там достойные заработные платы?» Как вы думаете, что они ответили? «Мы не можем поручиться за всех». Мне очень хочется, чтобы власть принимала решения, которые были бы выгодны обеим сторонам, в том числе и предпринимателям. А что власти выгодно? Чтобы создавались рабочие места для МОСКВИЧЕЙ, чтобы им платили достойную заработную плату, чтобы была нормальная организация труда у этих людей, чтобы налоги шли в бюджет города, чтобы бизнес был социально ответственным. С другой стороны, бизнесу будет понятно отношение власти.

– Создается впечатление, что вам жалуются только представители торгующих организаций?

– Нет, конечно. Просто сфера торговли считает себя наиболее пострадавшей. Есть конфликты в сфере компетенции имущественно-земельного комплекса. Например, по решениям о сносе объектов, а также связанным с повышением арендной платы за землю и нежилые помещения. Я думаю, эти аспекты и вообще недвижимость – темы, по которым возникает больше всего вопросов. Хотя немало претензий сейчас появляется и к правоохранительной системе.

– Это связано с проверками?

– Да. С незаконными с точки зрения бизнеса визитами следователей, изъятием документов, обысками и так далее. То есть неправомерными действиями. Есть обращения, связанные с работой судебной системы, налоговых органов, органов местного самоуправления, управ. Приходят письма, касающиеся деятельности департаментов, в том числе проведения торгов и конкурсов. Немало жалоб, связанных с организациями, проводящими тендеры.

– Как же строить диалог власти и бизнеса дальше? А ведь его придется строить…

– Прийти и сказать власти: «Давайте все оставим так, как есть», не получится. У нее свои аргументы. Вот властная структура выпустила распорядительный акт – постановление. Моя задача – показать, что вследствие появления этого нормативно-правового акта возникли барьеры, мешающие бизнесу нормально работать, что уменьшились доходы в бюджет, ухудшилась ситуация, связанная с занятостью населения. Я обязан найти контраргументы, предложить альтернативные решения. Постараться, чтобы бизнес и власть услышали друг друга.

НЕ ПРЯЧЬТЕ ВАШИ ДЕНЕЖКИ...

В последнее время всерьез испугались вкладчики российских банков. В СМИ даже появились официальные сообщения, дескать, граждане, не поддавайтесь на провокации, у банков отзывают лицензии в рамках обычной оздоровительной процедуры. Все под контролем. Но наши люди знают – когда успокаивают, значит, есть чего опасаться. А, впрочем, действительно – чего? Ведь никто и не скрывает, что есть страховой фонд, и каждый вкладчик, положивший 700 тысяч рублей, сможет рассчитывать на компенсацию.

В конце прошлого года глава ЦБ Эльвира Набиуллина на встрече с представителями крупных российских банков заверила, что черного списка банков, у которых регулятор намерен отозвать лицензию, не существует. Но скептики настаивают на его существовании, как бы ни уверял ЦБ. В то же время количество отозванных лицензий в 2013 году ненамного превысило количество лицензий, отозванных годом ранее. Ну подумаешь, было 21, а стало 24.

По словам Василия Солодкова, директора Банковского института, заведующего кафедрой банковского дела НИУ ВШЭ, эти цифры – не повод пугаться. Однако, предостерегает эксперт, не все так просто. В прошлом году мы рассчитывали на экономический рост, сейчас же эти надежды улетучились и ситуация становится хуже и хуже. Несмотря на оптимизм, например, в обрабатывающей промышленности – рецессия.

Василий Солодков

– Некоторые аналитики считают: чтобы выбраться из очень неприятной экономической ситуации, необходимо смягчать денежно-кредитную политику и дальше. Что скажете?

– Ее некуда смягчать, потому что та ставка, по которой деньги реально идут в банки, уже на протяжении двух лет ниже инфляции. Если будем снижать дальше, то получим усиление оттока капитала, который есть сейчас. А мы на данный момент с вами теряем ежегодно 60–70 миллиардов долларов, которые могли бы быть инвестированы в нашу экономику.

– Как предотвратить негативные тенденции? Повысить ставку, по которой наши банки получают средства?

– С точки зрения денежно-кредитной политики – да, конечно, повысить. Но наша с вами экономика описывается не только денежно-кредитной политикой. Потому что понятно – у нас доля малого и среднего бизнеса и так стремится к нулю. Создаются госпрограммы, деньги выделяются ВЭБу, он дает деньги Банку развития малого и среднего предпринимательства. Они идут на региональные программы. Все делается для того, чтобы развивался малый и средний бизнес. Не знаю, что там происходит далеко. Возьмем Москву. У нас взяли и закрыли все строительные рынки. То есть если я раньше знал, куда мне нужно ехать, чтобы купить гвозди, сейчас я в растерянности. Ну ладно, гвозди еще я могу купить в магазине. А, например, бревна или кирпичи?

– Вернемся к ситуации в банковском секторе. Госдума решила ограничить рост стоимости кредитов. Как это отразится на кошельках граждан? Неужели заемные средства подешевеют?

– Есть два способа убеждения человека. Первый – объяснить ему, что хорошо и что плохо. А второй – взять и лупить дубинкой по голове. Мы идем по второму пути, потому что убеждать – лень, да и некому. А на самом деле для того чтобы у нас с вами не было безумно высоких кредитов, потому что это не есть хорошо, нужно, во-первых, не ограничивать конкуренцию в банковской области, а, наоборот, расширять – это к вопросу о Мастер-Банке. В результате роста конкуренции ставки будут естественным образом снижаться. И второе – уменьшение рисков. Потому что если риски растут, неизбежно будет расти ставка. А если мы с вами при растущих рисках снижаем ставку, то получим еще не один Мастер-Банк, а много «мастер-банков», больших и разных. В результате из списка ныне здравствующих останутся всего два банка. Непременно государственные.

На самом деле случай с Мастер-Банком – плохой знак. Конечно, пострадали вкладчики, физические лица, но 30 миллиардов там были застрахованы. А 17 миллиардов «подвисли». Конечно, пострадавшие вкладчики отчасти сами виноваты, ведь сто раз говорили: кладите деньги в рамках страхового покрытия. Но вот как быть с юридическими лицами? В лучшем случае они начнут получать деньги (если начнут) через полгода.

«Юридические лица – это категория третьего эшелона. В случае банкротства банка или отзыва лицензии им возвращают деньги в последнюю очередь», – говорит финансовый аналитик Сергей Хестанов. Поэтому любой форс-мажор может стоить компании очень дорого.

Так что вопрос, который задаю Василию Солодкову, что называется, не в бровь…

– Если я – юрлицо, где нужно держать деньги? Не дома же? Тогда в каком банке?

– В том, где государство, разумеется, сможет гарантировать возврат. А что это за банк? Напомню вам недавнюю историю с крупным финансовым учреждением, которое, приобретая известный столичный банк, обнаружило там дыру в семь миллиардов долларов. И напрямую, из Центрального банка через АСВ деньги были выданы покупателю. Не будь так, его сейчас просто бы не было как банка. Значит, мне как юридическому лицу деньги нужно держать именно в таком банке.

– Или компании – держателю счета придется рисковать?

– Безусловно. А риск всегда чреват. В конечном итоге к чему это может привести? К росту процентных ставок. А стоимость фондирования *(выделения денег банкам – прим. редакции)* у госбанков и частных банков различается. Если госбанки получают деньги через аукционы РЕПО, депозиты Минфина, то у частных банков эти ресурсы ограничены. Они не могут повышать ставки, поскольку вводится ограничение и госбанки демпингуют. А с другой стороны, у них нет ресурсов, кроме депозитов, то есть средств населения. А депозиты – самые дорогие ресурсы. Поэтому маржа у этих банков будет неизбежно сокращаться. И будет возникать все больше и больше проблем.

Гарегин Тосунян

Такую точку зрения разделяет и президент АРБ Гарегин Тосунян. По его словам, недофинансирование банковского сектора и есть основная причина высоких процентных ставок. Ассоциация предложила расширить перечень источников кредитования и снизить проценты по кредитам за счет государственного фондирования. Однако советам пока так и не вняли. Ничего подобного не сказано и в «Основных направлениях денежно-кредитной политики», которые были недавно утверждены. Наоборот, там говорится о сдерживании кредитного рынка как несущего риски невозврата.

По мнению руководства ЦБ, рост кредитования вреден, потому что кризис 2008 года случился якобы от перенасыщенности экономики кредитами. Многие крупные игроки рынка с этим соглашаются и даже навязывают такое мнение другим. Однако если сдерживать кредитование, то, как считает Гарегин Тосунян, «мы можем получить то, что уже получаем – движение в сторону стагнации и приближение к рецессии».

Василий Солодков отмечает, что в последние несколько лет возник пузырь на рынке потребительского кредитования. Люди брали кредиты, и, естественно, банки только потакали их желаниям, а по сути – надували этот кредитный пузырь. Заемщики набирали в долг, полагая, что зарплаты будут расти, не возникнет проблем с возвратом, однако если нет экономического роста, каким образом отдавать взятое?

Наш эксперт согласен с тем, что обычно банковское кредитование считают драйвером экономического роста. Но это применимо к любой экономике, кроме нашей. К сожалению, говорит Василий Солодков, «у нас налицо очевидная сырьевая экономика. И другие отрасли едва видны. И если мы будем развивать потребительское кредитование, то это будет означать лишь одно: мы ввезем больше китайского ширпотреба: телевизоров, магнитофонов, фотоаппаратов, одежды».

– Некоторое время назад был взят курс на сокращение количества банков, так как, по мнению финансовых властей, чрезмерное число институтов лишь затрудняет прозрачность банковского сектора экономики.

– Задача правительства – не ограничивать конкуренцию, чем оно реально сейчас занимается, а, наоборот, расширять ее. И у нас мотором развития экономики должны быть не глобальные мега-проекты, порождающие бюджетные траты, а развитие того же малого и среднего бизнеса. Вы возьмите простую вещь: сколько стоит подключиться к электричеству, воде, газу? А это основа всего. Простой пример. У нас на даче газ. До места подключения всего 13 метров. Как вы думаете, во сколько обошлось подключение? В 300 тысяч рублей! Наверное, если бы труба была из чистого золота, она могла бы стоить таких денег, а так… Ну хорошо, заплатил я, другой. А где деньги? Куда это все уходит? На Кипр?

Я – частник, простой потребитель. А если тот же газ нужен для развития малого предприятия? Даже если оно возьмет кредит, это же какая доходность должна быть, чтобы вернуть долги и при этом не уйти в минус?

– Поясните, Василий Михайлович: много кредитов – опасно, мало – плохо, а вот почему промышленные предприятия так неохотно кредитуют?

– Кредиты для промышленности дорого обходятся. Почему ставка высока? Риск больше. И объемы другие. В то же время мы понимаем, что рост кредитования не приведет к экономическому росту.

– Вы имеете в виду, что придет время отдавать долги, а нечем?

– Дело в другом. Если мы кредитуем физических лиц, деньги идут на покупку импорта, а вот что касается промышленности… У нас структура экономики сложилась в 95–96-х годах на залоговых аукционах. Возникла гигантская монополия. Что, как вы догадываетесь, не способствовало развитию конкуренции. И поскольку не было конкуренции, не было и инвестиций в основной капитал. Кроме того, у нас наблюдается падение производства. На этом фоне произошел чудовищный рост сырьевого сектора и практически полное уничтожение обрабатывающей промышленности. Дело в том, что должна меняться технологическая база. Если мы с вами этого не делаем, что, по сути, и происходит, мы не в состоянии конкурировать. «АвтоВАЗ» работает на оборудовании 50-х годов. А его нужно обновлять раз в пять лет.

– Знаете, меня успокаивают заверения, что банковская система у нас крепкая, есть солидная «подушка безопасности», в случае чего – есть что потратить…

– А меня такие заверения не успокаивают. Знаете, это опять же только надежды: вот нефть подорожает – как-нибудь выберемся. А жить ведь нужно сегодня.

Марат ГАЙНУЛИН

По уши... в купюрах

Информация на правах назидательной реплики

Почти каждый пятый респондент назвал сегодняшнее время хорошим периодом для денежных сбережений. 40% опрошенных считают его плохим временем. Таковы данные точечного социологического исследования, полученные Фондом общественного мнения по заказу Банка России.

Вместе с тем, как выяснилось в ходе опроса, многие граждане нашей страны по-прежнему предпочитают хранить деньги в банке, а банку – под кроватью.

Люди, встревоженные фактами отзыва банковских лицензий, намерены сменить приоритеты. При этом большинство (67%) высказалось в пользу рублевых вкладов, и лишь каждый пятый опрошенный назвал валютный вклад наиболее выгодным.

С новой волной банковской коммерсиады обострился вопрос: как и где надежнее всего хранить «лишние» деньги? В наличной или безналичной форме? Сторонников нала в числе опрошенных оказалось намного больше, чем ожидалось.

Свежи в памяти народной многочисленные реформы, в результате которых сбережения граждан либо совсем исчезли, либо серьезно «похудели». Внезапный отзыв Центробанком лицензий у 27 коммерческих банков за полгода с отрезвляющей силой подлил масла в огонь. Ведь может ли кто гарантировать, что не сегодня-завтра какой-нибудь свежеиспеченный «банк-нью-банк» не занесется в список неблагонадежных? Ищи-свищи его потом по всему миру.

Впрочем, у страха, как известно, глаза велики.

Но вот что самое интересное: о ком речь? Кто так сильно встревожен банковским делом? Смешной вопрос! Тот, кто по уши в деньгах.

Исходную версию читайте на http://www.interfax.ru/finances/txt/348589

Евгений НЕГИНСКИЙ пришел во ВНИИИнструмент простым инженером после распределения. Он не был нацелен на карьеру, но постепенно повышал квалификацию – и теперь он заместитель генерального директора. О том, как избежать головокружения от высокой должности и ошибок в управлении людьми, Евгений Негинский рассказал специально для «Содружества».

Евгений НЕГИНСКИЙ, заместитель директора ВНИИИНСТРУМЕНТ:

«У каждого сотрудника есть свой талант. И ЭТО НУЖНО ПРАВИЛЬНО ИСПОЛЬЗОВАТЬ»

– Кем Вы хотели стать, когда учились в институте?

– Когда я поступил, хотел быть инженером-конструктором. В те годы отношение к жизни было более идеалистичное – студенты не столько задумывались о карьере, сколько стремились выбрать интересную специальность. Я стал инженером и был очень доволен своей профессией. Надо было постоянно что-то создавать, а это для меня было и остается любимым занятием. Инженер – это не та специальность, в которой возможны стремительные карьерные взлеты. Надо накопить достаточно опыта, иначе будешь чувствовать себя некомпетентным и непрофессиональным работником.

– Что Вы можете посоветовать тем, у кого происходит резкий карьерный рост?

– Проблема в том, что при резком росте возникает несоответствие уровней должности и квалификации. Это обычное явление. Человеку начинает казаться, что, получив кресло, он может решать вопросы, в которых еще недостаточно компетентен. Здесь я могу посоветовать только одно – консультироваться со специалистами и набираться опыта. Не стоит надеяться только на свои собственные знания, нужно привлекать других людей и прислушиваться к их мнению, чтобы принимать правильные решения.

Стремление двигаться вперед похвально. Но всегда нужно объективно оценивать собственную компетентность.

– То есть в Интернете и специальной литературе про все не прочитаешь?

– Нет, конечно. Нельзя научиться плавать на берегу, практика – важнейшая вещь.

– Как Вы считаете, каких ошибок стоит избегать при руководстве коллективом?

– В процессе управления людьми нужно быть очень выдержанным и терпимым. Разум всегда должен превалировать над эмоциями. Сотрудники, которые оказались к чему-то неспособными, могут отлично проявить себя в других направлениях. Нужно правильно использовать положительные качества каждого. Долго работая с людьми, я убедился, что абсолютно у любого человека есть свой талант.

– Какую правильную стратегию Вы посоветуете тем, кто сегодня идет в инженеры?

– Если инженер хочет преуспеть в своей специальности, он должен добросовестно учиться и практиковаться. Ведь это профессия, где любая оплошность на виду. Если ты сделал ошибку, инструмент просто не будет работать. Но если ты любишь свою специальность – в любом случае добьешься успеха.

Это совсем иная и по-настоящему счастливая жизнь – когда получаешь удовольствие от повседневной работы.

Анна СУЗДАЛЬЦЕВА

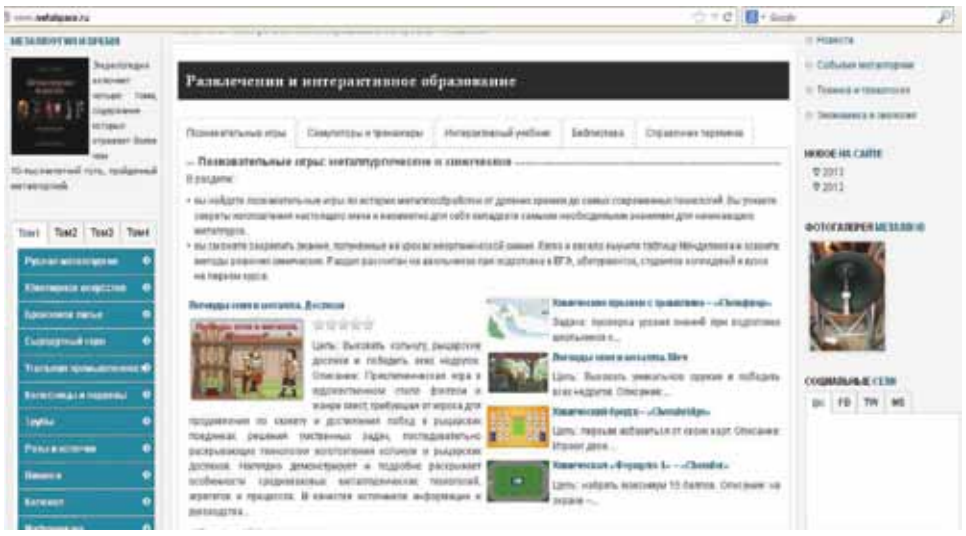

О металле – просто и интересно

Самому выковать кольчугу или рыцарские доспехи, скажем, по плечу далеко не каждому. Но можно этому научиться. А заодно узнать много уникальной информации о материале, которому мы обязаны многим. Речь идет о металле.

Московский вуз намерен полностью изменить наше представление о металлургии

С помощью нового информационно-образовательного портала, созданного специалистами НИТУ «МИСиС» и Департамента образования Москвы, мир металла сможет открыть для себя заново и школьник, и опытный металлург. Анимация, мультфильмы, компьютерные игры вместе с серьезными научными исследованиями – подобного еще в России не было. Идея создать необычный интернет-ресурс пришла в голову его авторам неслучайно. Мотив известен многим: упал интерес к промышленным профессиям. Не секрет, что сегодня на некоторые заводы, например, в Санкт-Петербурге, уже вовсю набирают специалистов из республик Средней Азии. Работать некому…

Новый же портал призван изменить отношение не только к инженерным специальностям, но и, к примеру, к сталелитейному производству. Интернет-проект поддержал крупнейший металлургический холдинг ОМК. Ресурс рассчитан на широкую аудиторию, но прежде всего нацелен на помощь учащимся школ и колледжей в профильном обучении и профессиональной мотивации. Подросток в игровой форме вступает в увлекательный мир самопознания и развития, ищет новые формы межличностного общения, пытается понять свой характер, выявить собственный потенциал. Портал содержит тематические разделы, позволяющие молодежи общаться на форумах как поодиночке, так и группами на разнообразные научно-популярные темы. Таким образом, у молодого человека есть возможность создать свое личное виртуальное пространство и вместе с тем постепенно привыкать ко взрослому образу жизни (работа с компьютером, деловая переписка, проверка личного почтового ящика в сети Интернет и т. д.).

Эксперты считают, что с помощью портала можно более эффективно вести профориентационную работу в школах, заинтересовывать абитуриентов в технических специальностях, популяризировать металлургию как передовую отрасль промышленности. Так что на досуге зайдите в Интернет и наберите в поисковике www.metalspace.ru. Будет интересно!

Наталия КОРОТЧЕНКО, директор ИМЦ МИСиС

КАДРЫ

В России стартовал проект по внедрению элементов дуальной системы подготовки профессиональных кадров. На состоявшейся в РИА «Новости» пресс-конференции регионы, победившие в конкурсе Агентства стратегических инициатив, подписали соглашения о том, что бизнес и государство совместно будут готовить специалистов и рабочих. Удачный опыт обобщат и предложат другим субъектам Федерации.

Любовью и терпением?

На конкурс подали заявки 23 региона, пять из которых стали пилотными – Калужская, Ульяновская, Ярославская области, Красноярский и Пермский края.

Директор Департамента государственной политики в сфере подготовки рабочих кадров и дополнительного профессионального образования Минобрнауки РФ Наталья Золотарева заявила журналистам:

– Значимый эффект в развитии системы подготовки высококвалифицированных рабочих и технических специалистов можно получить, только если это будет совместная ответственность государства, системы образования и работодателей.

Бизнес должен участвовать как в процессе обучения кадров, так и в финансировании системы профессионального образования. Для сравнения: в Германии ежегодно в эту сферу промышленники вкладывают около 23 млрд евро, а с учетом государственных вложений – 30 млрд евро. То есть немецкие предприниматели финансируют 80% затрат, формируя заказ на пятьдесят лет вперед. В России исключительно государство тратит в год на начальное и среднее профобразование 177,7 млрд руб., то есть примерно 3,8 млрд евро. Следует ли напоминать, что заказ на абитуриентов государство формирует, распределяя бюджетные места в учебных заведениях без учета потребностей промышленности.

Важно, заявила Наталья Залотарева, и то, что в рамках проекта все образовательные учреждения, внедряющие у себя дуальную модель, получат статус федеральной инновационной площадки. Это даст преимущества при работе с предприятиями-партнерами по формированию в том числе и образовательных программ. Со своей стороны Минобрнауки обеспечит методическую и консультационную поддержку.

Дмитрий Песков, директор направления «Молодые профессионалы» Агентства стратегических инициатив, поддержал Наталью Золотареву и обратил внимание на то, что в предполагаемых мерах поддержки «практически нет прямого выделения средств». Он также подчеркнул и политическую составляющую проекта, напомнив, что его поддержал Президент РФ Владимир Путин, сделав, кстати, в послании Федеральному Собранию акцент на «необходимости внедрения соответствующих моделей образования».

Директор также сообщил, что представители регионов, где будут применять дуальную систему образования, встретятся с премьер-министром РФ Дмитрием Медведевым и смогут обсудить возможные проблемы, связанные с использованием нормативной базы и другими нерешенными вопросами.

О сроках реализации проекта Наталья Золотарева сообщила, что говорить об этом можно будет через два-три года, а Дмитрий Песков пояснил, что сегодня не идет речь о количестве предприятий и учебных заведений как показателе «внедряемости» программы, ведь проект именно пилотный. Главное – отработать модели, тем более что и регионы – участники проекта разные.

Торжественный момент вручения призов представителям регионов-победителей

– Есть огромные территории, например, Красноярский край. Поэтому в таких регионах модели подготовки кадров различны, – привел пример Дмитрий Песков.

Выступает представитель Российско-Германской внешнеторговой палаты Михаэль Хармс

В рамках проекта отработают не только систему взаимодействия предприятий и учебных заведений, но и создадут федеральные профессиональные стандарты, которые будут обязательны на производствах, где есть доля государства. Кстати, один из стандартов – по мехатронике – уже разработали в Калужской области на базе завода «Фольксваген», где в подготовке кадров участвуют немецкие специалисты.

– Но не наша задача заставить регионы готовить кадры, используя дуальную модель. Не захотят – не надо, мы работаем с лидерами, – сказал Песков.

Важный вопрос, который подняли на пресс-конференции представители регионов, касался налоговых льгот для предприятий – участников проекта. Дело в том, что агентство уже на протяжении двух лет ведет переговоры о льготах с Минэкономразвития и Минфином. В первом ведомстве заявляют, что «все необходимые льготы давно предоставлены и затраты на обучение по таким программам предприятия могут относить на себестоимость».

– А Минфин почему-то этого не слышит, – заметил Дмитрий Песков. – Ни у одного предприятия в России пока подобной практики нет. По крайней мере, мы таких не нашли.

По его словам, свести вместе два министерства, чтобы они обсудили и решили вопрос, пока не получается. В этом направлении еще придется работать.

Другой важной проблемы коснулся представитель Российско-Германской внешнеторговой палаты Михаэль Хармс:

– Большие компании даже без налоговых льгот могут себе позволить готовить кадры. Но самая главная задача заключается в том, как привлечь российский средний бизнес. Это очень сложно.

Косвенный ответ на этот вопрос прозвучал в словах Дмитрия Пескова. Он привел в пример Бразилию, где на протяжении 15 лет вводили дуальную систему и где сегодня почти 100% предприятий отчисляют 1% оборота на финансирование системы подготовки кадров. Когда Песков спросил, как Бразилии удалось этого добиться, ему ответили: «Любовью и терпением».

Похоже, это главный принцип, который придется использовать и в России.

Константин ВОЛОДИН
фото автора

ОБРАТНАЯ СВЯЗЬ

Подумай **о будущем** сегодня

«Уважаемая редакция! Я еще не пенсионер, родился в 1968 году. В связи с новым федеральным законом, предусматривающим изменение шкалы отчислений в пенсионные фонды, хотелось бы понять, что я должен сейчас сделать, чтобы в будущем получать приличную пенсию?

Валерий Лапиков, инженер»

Отвечает юрист Марина Гайворонская:

– В соответствии с подписанным накануне федеральным законом, гражданам 1967 года рождения и моложе, зарегистрированным в системе обязательного пенсионного страхования, в 2014 и 2015 годах предоставлена возможность выбора тарифа страхового взноса на накопительную часть трудовой пенсии. Они могут либо оставить 6%, как сегодня, либо отказаться от дальнейшего формирования накопительной части пенсии, тем самым направив все страховые взносы, которые за них уплачивают работодатели, на формирование страховой части пенсии.

Таким образом, если гражданин отказывается от формирования пенсионных накоплений, страховые взносы его работодателя в Пенсионный фонд России – в размере индивидуального тарифа 16% – будут направляться на формирование его страховой части пенсии. Важно отметить, что даже в этом случае все ранее сформированные пенсионные накопления граждан будут по-прежнему проинвестированы и выплачены в полном объеме с учетом инвестиционного дохода, когда граждане получат право выйти на пенсию и обратятся за ее назначением.

Известно, что есть немало граждан, которые никогда не подавали заявление о выборе управляющей компании (УК), включая «Внешэкономбанк», или негосударственного пенсионного фонда (НПФ). Но если они, так называемые молчуны, желают, чтобы и в последующие годы страховые взносы в размере 6% тарифа по-прежнему направлялись на формирование накопительной части трудовой пенсии, то им следует подать заявление о выборе УК либо НПФ. При этом, как и раньше, при переводе пенсионных накоплений в НПФ гражданину необходимо заключить с выбранным фондом соответствующий договор об обязательном пенсионном страховании.

Таким образом, выбор 6% тарифа накопительной части пенсии в любом случае сопряжен с выбором УК или НПФ.

У тех, кто не подаст заявление до 31 декабря 2015 года, новые пенсионные накопления перестают формироваться и все страховые взносы будут направляться на формирование страховой части пенсии.

Для граждан, которые в предыдущие годы хотя бы единожды подавали заявление о выборе УК, включая «Внешэкономбанк», либо НПФ и оно было удовлетворено, на накопительную часть пенсии будет по-прежнему перечисляться 6% тарифа. При этом дополнительного заявления для перечисления 6% на накопительную часть пенсии им подавать не придется. В то же время эта категория граждан имеет возможность отказаться от дальнейшего формирования накопительной части пенсии, для чего необходимо подать соответствующее заявление.

Важно отметить, что у граждан, которые в течение 2013 года подали заявления о выборе государственной управляющей компании «Внешэкономбанк» с тарифом 2%, с 2014 года по умолчанию накопительная часть прекращает формироваться: их страховая часть увеличивается за счет направления всех страховых взносов на страховую часть пенсии (подача заявления не требуется). Если эти граждане подадут заявление о выборе УК либо НПФ в течение 2014–2015 годов, то тогда они продолжат формировать накопительную часть в размере 6%.

Письменное заявление о выборе страховщика по обязательному пенсионному страхованию, как и раньше, можно подать как в территориальный орган ПФР, так и через любого трансферагента ПФР, то есть организацию, с которой у ПФР заключены соглашения о взаимном удостоверении подписей. Заявление также можно подать по почте или с курьером; при этом установление личности и проверку подлинности подписи гражданина осуществляет нотариус. На момент подачи заявления гражданину должно исполниться 14 лет. Уточнить, какой страховщик сегодня формирует ваши пенсионные накопления, можно, получив выписку из вашего индивидуального лицевого счета в ПФР, обратившись в клиентскую службу ПФР или через сайт www.gosuslugi.ru.

Граждане, которым с 1 января 2014 года будут впервые начисляться страховые взносы, смогут в течение 5 лет с момента первого начисления выбирать, на финансирование какой части пенсии направить 6%. До принятия ими решения 6% тарифа будут перечисляться в страховую часть.

При выборе соотношения процентов формирования страховой и накопительной частей пенсии следует помнить о том, что страховая часть гарантированно увеличивается государством за счет ежегодной индексации по уровню инфляции и с учетом индекса роста доходов ПФР в расчете на одного пенсионера. Средства же накопительной части пенсии инвестирует на финансовом рынке выбранный гражданином негосударственный пенсионный фонд или управляющая компания. Доходность пенсионных накоплений зависит от результатов их инвестирования.

По действующему закону в этом году ПФР продолжает принимать заявления на выбор 2 или 6% тарифа страховых взносов на формирование накопительной части пенсии.

Министр Денис Мантуров оценивает образцы российского стрелкового оружия

Государство доверило оружие малому бизнесу

Даже самые смелые фантазеры в СССР и представить себе не могли, что когда-нибудь государство доверит выпуск оружия частным предприятиям.

Но вот пришло время, и это стало возможным. Более того, по словам Дениса МАНТУРОВА, министра промышленности и торговли РФ, «сейчас у нас нет, по сути, препятствий, которые бы мешали бизнесу реализовывать свой интерес в этой сфере. Все это создает базовые предпосылки для привлекательности отрасли в глазах инвесторов. Фактически этот сектор открыт для частного капитала».

Мастерство оружейников ИЖМАШа известно не только в стране

Сегодня менее половины предприятий, выпускавших ранее стрелковое оружие, остались под контролем государства. Как заявляют в Минпромторге, административный барьер для входа в эту сферу столь низок, что перешагнуть через него совсем не сложно. А возможности появления новых и новых игроков на этом рынке и для малого, и для среднего бизнеса весьма высоки. Чтобы занять свою нишу в данной сфере, достаточно получить необходимый вид лицензии. На выпуск гражданской продукции лицензия выдается Минпромторгом, военной – Рособоронзаказом. Некоторые предприятия имеют полный пакет таких документов – от разработки, испытаний, серийного выпуска до ремонта, техобслуживания и утилизации.

К слову, в последние годы на рынке стрелкового оружия не только появились, но и заработали отменную репутацию ряд частных предприятий. Их высокотехнологичная продукция отмечена как конкурентоспособная, причем не только в гражданском секторе. Силовые структуры находят предложения таких предприятий весьма привлекательными. Среди наиболее успешных и показательных, в частности, Тульский патронный завод. Получив задание Федеральной службы охраны (ФСО), он за свой счет разработал патрон для ведомства. Сейчас подразделения ФСО полностью перешли на использование именно этого патрона.

Глава Минпромторга, говоря о перспективах выпуска стрелкового оружия, подчеркнул, что оно, «как никакой другой сегмент оборонно-промышленного комплекса, ориентировано на массовый рынок. Около 70 процентов объема выпуска отечественных предприятий составляет именно гражданское оружие. Наша страна также имеет большой экспортный потенциал: раньше было даже больше половины, сейчас это примерно половина всей производимой продукции».

Государство не стоит в стороне. Сегодня уже создан ряд необходимых инструментов. В частности, предусмотрена субсидия по кредитам на осуществление инновационных и инвестиционных проектов. За три последних года действия этой субсидии 14 компаний получили около 570 млн руб. Утверждено постановление Правительства РФ о выделении субсидий экспортерам продукции военного назначения.

Сейчас Минпромторг по поручению Правительства совместно с «Ростехнологиями» разрабатывает проект «Стратегии развития отрасли стрелкового оружия и патронов до 2020 года». Одним из ее элементов является привлечение частных инвесторов в капитал компаний оборонно-промышленного комплекса (ОПК). Знаковый для отрасли пример – это концерн «Калашников», который входит в корпорацию «Ростех». Проектом стратегии предусматривается реализация приоритетных пилотных проектов частными партнерами, среди них – создание производственно-инжинирингового центра спецстали и сплавов и строительство нового предприятия. Эти проекты сфокусированы на материально-сырьевой и технологической базе, которая поможет частным компаниям в развитии бизнеса.

Если говорить в целом о выстраивании системы государственно-частного партнерства оборонной промышленности, первый шаг уже сделан совместно с открытым правительством и другими заинтересованными федеральными органами исполнительной власти. Концепция применения механизмов государственно-частного партнерства ОПК одобрена Военно-промышленной комиссией.

Сейчас в Госдуме согласовывается проект закона «Об основах государственно-частного партнерства». В Правительстве РФ считают важным моментом для частных предприятий, занятых в этой отрасли, придание нового статуса правилам разработки вооружений военной и спецтехники за счет средств частных инвесторов.

Иностранцы проявляют к российскому оружию неподдельный интерес

По материалам пресс-службы Минпромторга

НОВОСТИ ОБОРОНКИ

В этом году подразделения специального назначения Центрального военного округа примут «на службу» 24 новых бронеавтомобиля «ГАЗ-233014 «Тигр-М СпН».

Новый «Тигр» еще опасней для врага

Как рассказал официальный представитель этого округа полковник Ярослав Рощупкин, в прошлом году серийный «Тигр» был доработан в интересах спецназа и успешно прошел государственные испытания.

«Тигр-М СпН» незаменим при ведении разведки, сопровождении и охране колонн, патрулировании и огневой поддержке подразделений.

Новый автомобиль оснащен дизельным двигателем мощностью 205 л. с., шестиступенчатой ручной или пятиступенчатой автоматической коробкой передач. Внедорожник «Тигр-М СпН» может легко перевозить 1,2 тонны груза и 8 человек. Его максимальная скорость 125 км/ч.

«Лоб» бронеавтомобиля имеет пятый класс баллистической защиты, борт и корма – третий.

В удобном для бойцов салоне достаточно места для боекомплекта, средств связи. И, что самое главное, такой «Тигр» имеет блокиратор радиоуправляемых взрывных устройств.

Беспилотники-«невидимки»

Роты беспилотных летательных аппаратов (БЛА) появились в составе бригад 58-й армии Южного военного округа.

В подразделениях служат военные с техническим образованием и знанием компьютерной техники. Все они прошли специальную подготовку в Межвидовом центре БЛА в Коломне.

Беспилотники ведут воздушную разведку и без проблем подавляют радиоэлектронные средства противника. Причем такие летательные аппараты могут выполнять боевые задачи в любое время суток благодаря установленным инфракрасным, фото- и видеомодулям. С их помощью аппараты обнаруживают даже хорошо замаскированного противника, но сами при этом остаются незамеченными.

Максимальная скорость беспилотника в среднем – около 120 км/ч, максимальная высота полета над уровнем моря – до 3 тыс. метров, рабочий диапазон температур от -30 до +40 градусов.

К концу прошлого года в 58-ю армию поставлено уже около 30 комплексов БЛА «Застава», «Гранат», «Орлан», «Леер». В этом году поступят и новейшие образцы – «Элерон» и «Тахион».

Фото www.arms-expo.ru

ЗА НАМИ РОССИЯ, МОСКВА И АРБАТ

«…Знаете, как Тула стала городом оружейников? Когда-то Петр I просто взял и выселил «оружейных дел мастеров» из Москвы и на новом месте приказал поставить оружейный завод. Но сегодня мы, оружейники, снова в столице, ближе к корням… Ведь, по сути, вся оружейная промышленность России зарождалась в белокаменной».

Вот с такого небольшого экскурса в историю началась наша беседа с Алексеем СОРОКИНЫМ, генеральным директором ООО «ПРОМТЕХНОЛОГИЯ».

На испытательном стенде – винтовка Т-5000

СТРЕЛЯТЬ ТОЧНО И ДАЛЕКО

– Оружие должно работать безотказно. Иначе за недоработку конструктора боец может поплатиться жизнью. Какой сегодня должна быть снайперская винтовка?

– Изменились тактические условия: противник стал хитрее, он лучше защищен, подготовлен, ловко прячется, знает, что за ним следят в оптические и тепловизионные прицелы. Раньше считалось нормальным, если стрелок мог поразить цель в человеческий рост или его половину. Теперь этого мало: мишени уменьшились, а стрелять нужно очень точно и далеко.

– Сегодня существуют два вида снайперского оружия: полуавтоматическое и перезаряжаемое вручную, так называемые болтовые винтовки. Вы какие изготавливаете?

– Мы делаем болтовые. Опытный боец с такой винтовкой может вести огонь также быстро, как и вооруженный полуавтоматом, а по точности и мощности выстрела она его даже превосходит. Дело в том, что полуавтомат тратит энергию на перезарядку, больше отклоняется от линии прицела. Нужно время, чтобы снова «взять» мишень. Есть и инженерные ограничения, влияющие на точность. Болтовая винтовка с точки зрения выстрела более стабильна. Кстати, их часто используют вместе. Например, у американцев есть концепция «снайперской пары», когда первый номер прицельно стреляет с «болта», а второй, с полуавтоматом, наводит на цель, корректирует огонь и прикрывает.

ОРУЖИЕ ПРОЕКТИРУЮТ ПОД ПАТРОН

– А наша знаменитая винтовка Драгунова (СВД) устарела, уже не такая дальнобойная?

– Нужно понимать, что точность и дальность стрельбы во многом зависят от боеприпаса, а не от конструкции оружия. Оружие проектируют под патрон. Для СВД патрон разработали еще в XIX веке. Это старый патрон, но с потенциалом. Из-за некоторых особенностей под него сложно проектировать магазин, автоматику. Но в принципе советская оружейная школа эти проблемы успешно решала. Сегодня в странах НАТО и США на арену выходит более мощный боеприпас, возможность поразить цель у него на 30–35 процентов выше, чем у винтовки Драгунова. Но надо понимать, что создавали ее более 50 лет назад. Я считаю, что актуальности конструкторских решений это оружие не утратило и сегодня. Это вполне годный образец. Нужны лишь некоторые изменения, там есть сложности. А вообще все придуманное в Советском Союзе при всей критике было придумано хорошо. Винтовку сделали для войны, надежно, крепко. Конструкция отличная, живучая.

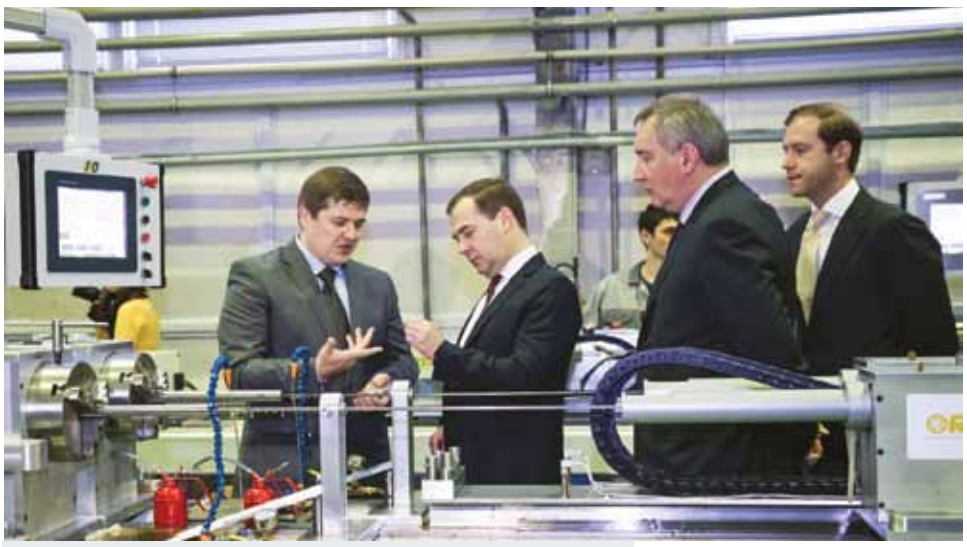

С малым производством, где разрабатывают и выпускают уникальное снайперское оружие, недавно ознакомились премьер-министр Дмитрий Медведев и вице-премьер Дмитрий Рогозин. На совещании, которое они провели прямо на заводе ORSIS («Оружейные системы») – торговая марка «ПРОМТЕХНОЛОГИИ» – говорилось о необходимости развивать государственно-частное партнерство в стрелковой отрасли.

– Почему бы кому-то не скопировать СВД и, может быть, модернизировать? Ведь копируют же АКМ в Китае?

– Автомат Калашникова копируют не только китайцы, но и специалисты многих других стран. Винтовку Драгунова также копируют. Однако технологически она – достаточно непростое оружие с точки зрения изготовления. Просто так произвести ее нельзя. К тому же во многих странах есть свои традиции и культура производства снайперского оружия. У немцев – традиция роликового запирания. У американцев – система Стоунера. Эти системы постоянно совершенствуются благодаря понятным законам об оружии и большому кругу вовлеченных частных лиц и компаний. К сожалению, с СВД такого не происходило. Она придумана изначально так, как есть. Добавили к ней лишь складной приклад – единственная модернизация. Взять эту систему автоматики и запирания за основу, переосмыслить ее и технологически довести. Отличная винтовка будет! Традиции российской и советской оружейных школ – это серьезно. И не стоит просто так от этого отмахиваться.

Любопытно, что современными снайперскими винтовками заинтересовались специалисты ФСБ. А еще работу московских оружейников высоко оценил американский киноактер Стивен Сигал. На предприятии ему пообещали сделать именную винтовку.

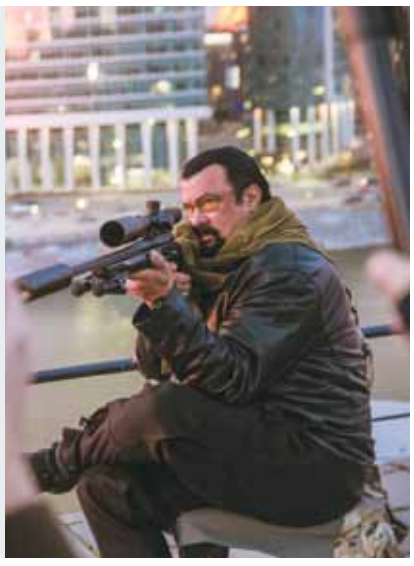

НЕ СТРУЖКУ ГНАТЬ, А МЫСЛИТЬ

– Насколько сложно было создать ваше производство?

– Наиболее серьезная проблема – это кадры. Многое утрачено. У нас вообще потеряна система подготовки рабочих специальностей. Ее возрождение требует государственного подхода, и достаточно системного. Надо создавать обучающие центры, увеличивать число молодых специалистов, в частности, операторов станков с ЧПУ. Это проблема всей оборонки.

– Вы взаимодействуете с вузами?

– У нас работают бауманцы, выпускники МИСиС и других институтов. Инженеры – с ними вообще беда, их мало. Другая категория – специалисты по управлению производством: не те, которые только и знают, что надо «гнать стружку», а которые понимают, что такое производство и культура производства, по каким законам оно живет. Мы поощряем, когда у нас «вырастают» люди. Наши конструкторы – в основном молодежь. В этом есть плюсы и минусы. Минус – отрыв от некоторых отечественных традиций оружейной школы. Мы образовались как малое предприятие, и у нас не было людей, которые, скажем, выросли в советской системе. Все придумали и разработали сами.

УЗЛЫ – ИМПОРТНЫЕ, ИНЖИНИРИНГ – НАШ

– Вы делаете русское оружие на иностранных станках?

– Не совсем так. Мы закупаем импортные узлы и собираем станки. Это полностью наш инжиниринг. Правда, фрезерные станки – иностранные. Мы готовы использовать отечественные, но ситуация в российском станкостроении сегодня неблагополучная. Поэтому и продукция получается такого качества, что работать на ней я не рискну. Если говорить о материалах, то, за исключением ствольной стали, все элементы – российского производства. К сожалению, у нас утрачена технология изготовления сульфидных сталей. Решили не создавать себе проблем и заказали сталь в Америке.

– Ваша компания может справиться с госзаказом?

– Почему бы и нет? Если брать совокупный парк винтовок по всем силовым ведомствам, то, на мой взгляд, это 50 тысяч штук как автоматических, так и с ручной перезарядкой. Пистолеты, например, более массовый продукт, их можно выпускать десятками тысяч. Это экстенсивное развитие. Под увеличение объема арендуется цех, ставится оборудование и начинаем работать. Имея опыт создания производства с нуля, я никаких проблем не вижу. Если потребуется выпускать массово – справимся.

НЕМЦЫ СКАЗАЛИ О РУССКИХ ВИНТОВКАХ: «ЗЕР ГУТ!»

– Кстати, у вас есть конкуренты?

– Конкурентов у нас нет, в России мы пока единственные.

– А на Западе покупают ваше оружие?

– Да, достаточно активно, у нас там есть дилеры. Например, швейцарцы и немцы удивились отличному качеству обработки металла. Немцев также удивило, что винтовка хорошо стреляет всеми патронами подходящего калибра. Она «всеядна», избирательности нет, как у систем наших западных конкурентов.

– Вашим оружием заинтересовалась ФСБ, но почему силовики часто используют иностранные винтовки?

– Из наших винтовок бойцы ФСБ очень любят стрелять на соревнованиях (*улыбается*). Хорошие результаты показывают. Винтовка Т-5000 разрабатывалась нами с перспективой, чтобы можно было использовать в войсках. Мы как раз и решаем сейчас проблему замещения импорта. Иностранное оружие закупали не потому, что оно лучше, а потому, что нечего было предложить силовикам.

– Актеру Стивену Сигалу очень понравились ваши винтовки. Вы даже обещали сделать одну специально для него. Это будет нечто особенное?

– Нет, это будет сугубо рабочий образец. Потенциально такой вариант может быть интересен в том числе и спецслужбам. Либо охотникам. Сигал действительно проявил достаточно высокую компетентность в области снайперского оружия и стрельбы. И жаргон у него специфический, снайперский. Он рассказал, что уже около 40 лет стреляет из снайперских винтовок.

В заключение беседы я поинтересовался у Алексея Сорокина, что он думает о перспективах:

– Есть надежда, что со временем ваше предприятие станет крупной российской оружейной компанией?

И не удивился ответу:

– Завод уже входит в крупный концерн, где есть, например, патронные заводы. Привлекает науку, собирает и готовит кадры.

Ну что ж, это, пожалуй, главное, что нужно для развития и роста.

Константин ЛИПИХИН
фото предприятия

Дело не только в цене земли

Анжела Васильевна РАЕВСКАЯ из тех женщин, которых природа наделила вечной неутомимостью и неравнодушием ко всему, что происходит рядом с ними и в обществе в целом. Она отличается завидной смелостью и на любом уровне отстаивает свои предложения, защищая интересы предпринимателей.

Много лет А. В. Раевская возглавляет Муниципальный фонд поддержки малого предпринимательства Восточного административного округа (ВАО), является членом правления Московской Конфедерации промышленников и предпринимателей (работодателей). А еще Анжела Васильевна – автор ряда деловых публикаций в нашей газете.

В канун 8 Марта мы представляем ее очередную статью на актуальную для столичной экономики тему.

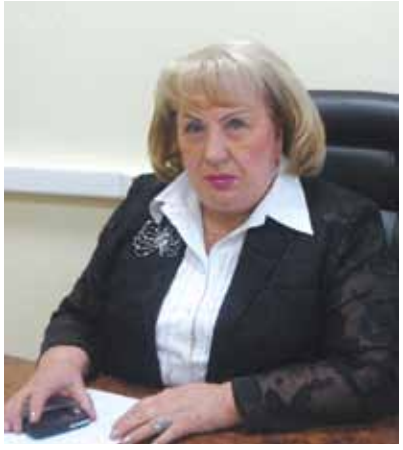

А. В. Раевская – профессор, кандидат экономических наук, заслуженный экономист России, член-корреспондент Академии инженерных наук, кавалер орденов «Знак Почета», Трудового Красного Знамени и Дружбы народов.

КАКОЙ «УРОЖАЙ» ДАЕТ 1 ГЕКТАР ГОРОДСКОЙ ТЕРРИТОРИИ

Наш округ занимает ведущее место в столице по производству продукции в области газотурбостроения, электротехники и радиоэлектроники, информации и телекоммуникаций. ВАО известен качественными строительными материалами и конструкциями, современными лифтами и сантехникой. Мы также выпускаем швейно-трикотажные и кожевенные изделия. Работают мукомольные заводы, пекарни, колбасные производства.

Чтобы сохранить науку и промышленность, окружные власти в 2013 году провели мониторинг использования земельно-имущественных комплексов. Прежде всего учитывались объемы продукции, налоговые поступления, количество создаваемых рабочих мест в расчете на 1 гектар земли. По этим параметрам в лидеры вышли пищевое производство, выпуск электрооборудования, текстильные и швейные фабрики.

Предприятия разбили по категориям и группам, чтобы определить, кому и какая нужна помощь.

ИННОВАЦИИ – НА ВСЕ ПЛОЩАДКИ!

Как показал мониторинг, большинство обрабатывающих производств, выпускающих много лет нужную городу продукцию, не имеют оформленных договоров аренды. А без этого становится невозможным привлечение инвестиций для развития. Если нет долгосрочного договора аренды, не пристроишь даже козырек над входной дверью. Кроме того, в таких случаях банки не выдают долгосрочных кредитов.

При этом большинство земельных участков, занимаемых оптовыми базами, складами, транспортными организациями и предприятиями, изменившими вид деятельности, оформлены на длительные сроки! Где же справедливость? Получается, что дело не только в цене земли…

Многие инвестиционные площадки в Москве пока только предстоит превратить в зоны индустриального развития. Научные и промышленные организации, не попавшие на инновационные площадки, оцениваются с позиции эффективности использования земельного участка, как правило, для строительства жилых домов, разбивки скверов, наращивания транспортной инфраструктуры. **Такой подход не способствует ни сохранению научной и промышленной городской базы, ни ее модернизации!**

Создание индустриальных парков на производственных мощностях работающих промышленных предприятий экономически не проработано. Чтобы создать такой парк, 75% производственных мощностей должны быть переданы для размещения организаций-резидентов, и для создающего такой проект промышленного предприятия сразу же возрастает земельный налог в связи с изменением профиля деятельности.

Таким образом, основная часть предприятий, расположенных в промышленных зонах города, обеспечивающих потребности городского хозяйства, создающих рабочие места и дающих поступления в бюджет, **практически отстранена от участия в реализации городских программ.** И в этом случае они остаются без государственного регулирования. В то же время только им придется участвовать в выполнении долгосрочной государственной экономической политики, которая направлена на создание и модернизацию высокопроизводительных рабочих мест. Ее цели таковы: 25 млн к 2020 году; увеличение объема инвестиций (до 25% от ВВП к 2015 году); увеличение доли продукции высокотехнологичных и наукоемких отраслей (в 1,3 раза к 2018 году); увеличение производительности труда (в 1,5 раза к 2018 году).

В связи с этим работодатели считают, что инновационная деятельность должна организовываться не на отдельных площадках, а на всем экономическом пространстве города.

По мнению промышленников, приоритетным в Москве должно стать создание базовых элементов инновационной системы. Она включает систему когнитивных центров, инжиниринговые центры как точки кристаллизации в процессе формирования технологической базы экономики, а также инновационно-внедренческие центры.

Предприятия должны подразделяться на: реально выпускающие продукцию или оказывающие услуги (расположенные в промзонах или отдельно стоящие); разместившие свои производства в других регионах, но имеющие офисы в Москве; использующие производственные территории в основном для сдачи в аренду.

Столичное бизнес-сообщество считает, что необходимо срочно завершить разработку современной версии закона Правительства Москвы «О промышленной политике в городе Москве» или закона «Об экономической политике в городе Москве». В этих документах необходимо отразить систему требований, включающую научно-технический уровень выпускаемой продукции, прогноз развития, эффективность землепользования территории, на которой расположено предприятие. Причем система должна быть разработана на основе анализа объективных данных о научно-производственном потенциале московской промышленности.

Выработанные критерии должны стать главным условием стабильной работы предприятий и их перспективного развития.

ИННОВАЦИИ

ЛОХМАТЫЙ И НЕВИДИМЫЙ…

Очень просто замаскировать солдата под охапку листвы, одев его в специальный костюм. Но сложно скрыть человека от приборов ночного видения, так как боец «светится» в прицеле тепловизора, словно лампочка на новогодней елке… Так как же укрыться от неприятеля?

Говорят, хорошая идея в буквальном смысле ходит рядом, вот только разглядеть ее удается не сразу. И выглядит она, в прямом и переносном смысле воплощенная в материю, часто совсем неброско.

Именно так и смотрелся на последнем Московском фестивале науки маскировочный костюм, разработанный в Ивановском государственном политехническом университете.

На фестивале, как известно, молодежь знакомилась с достижениями науки. И среди ярких моделей ракет, роботов и радиоуправляемых копий строительной техники (университеты зазывали будущих абитуриентов) выставленный напоказ лохматый комбинезон, больше напоминавший охапку прелых листьев, выглядел как-то странно. Привлеченный таким диссонансом с атмосферой фестиваля, я задал вопрос доценту Ивановского политеха, кандидату технических наук Ирине Юрьевне Беловой:

– Что особенного в этом охотничьем костюме?

Ответ удивил. Оказывается, не для охотников камуфляж, а для тех, кто служит в спецназе…

Уже более пяти лет студенты и аспиранты университета под руководством Ирины Юрьевны работают над созданием одежды-невидимки, экранирующей тепловое излучение и превращающей бойца в прицеле тепловизора в размытое пятно. На фестивале ученые показали только одну разработку, остальные двенадцать моделей, как пояснила Ирина Юрьевна, находились в различных организациях на испытаниях. Но об этом чуть позже…

– Костюм «Ночь», который мы привезли на выставку, уже протестирован в НИИ Минобороны в Нахабино, – отметила Ирина Юрьевна. – Это обмундирование в полтора раза лучше защищает бойца, чем другие аналогичные костюмы.

– Вашу работу поддерживают военные?

– К сожалению, нет. В Минобороны хотят получить универсальный образец, который работал бы и летом, и зимой, и днем, и ночью. Но это разные задачи! Одно дело «спрятать» бойца при температуре минус 10 градусов, когда тепловизор «видит» яркое пятно, и совсем другое – когда на улице плюсовая температура. Сделать один «всепогодный» костюм-невидимку очень и очень сложно. Наш костюм «Ночь» защищает воина при температурах от плюс 5 до плюс 15 градусов. Он сделан из ткани, изготовленной с применением нанотехнологий.

Кандидат технических наук, доцент Ирина Белова с маскировочным костюмом «Ночь»

– Но то, над чем мы сейчас работаем, гораздо интереснее! – продолжает рассказывать Ирина Юрьевна. – Идея, которая позволяет обмануть тепловизор, родилась случайно. Это будет плащ-палатка. Легкая, что очень важно. Расчеты показали – она действительно будет экранировать бойца полностью. Ткань меняет направление излучения, и внешняя сторона остается холодной, а тепло возвращается внутрь и согревает солдата. Военно-служащие смогут надевать плащ-невидимку поверх формы. И, например, зимой тяжелый утеплитель для ночных и дневных переброск бойцам будет не нужен. Я не хочу раскрывать всех секретов, пока изобретение не пройдет регистрацию в Федеральном институте промышленной собственности. Скажу только, что при разработке изделия мы учли некоторые физические закономерности, в частности, эффект Зеебека, и достижения микроэлектроники.

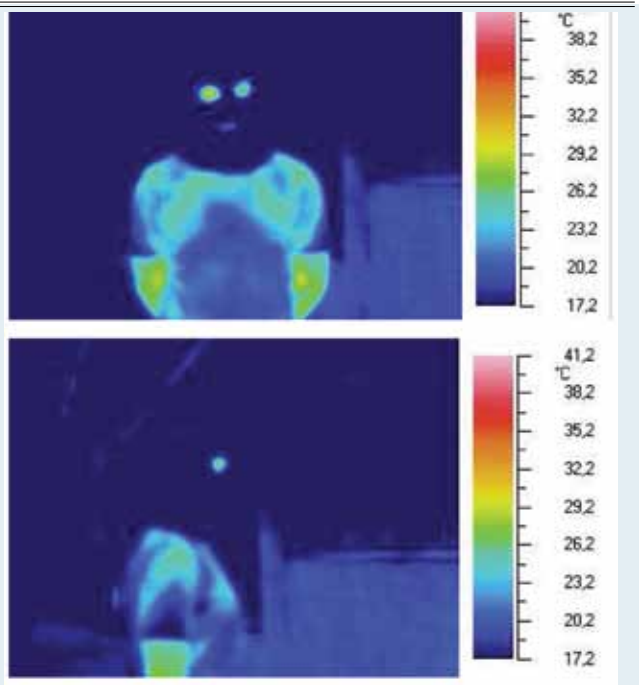

Камуфлирующий капюшон. Снят через тепловизор марки Nec TH 9100

– У нас есть еще одна разработка. Хотите посмотреть презентацию? – неожиданно предлагает Ирина Юрьевна и показывает слайды. – Она уникальная, аналогов не существует! Знаете, спецназ носит маски, которые полностью закрывают лицо, волосы, а через прорези для глаз боец может видеть. Когда человек надел наш капюшон и мы сфотографировали его через тепловизор, получился… «всадник без головы». Только глаза «горят». Сделать такой капюшон сложно, ведь человек дышит, выделяется влага и, например, на морозе она застывает и образует ледяную корку, создающую массу неудобств для бойца. Но нам и эту проблему удалось решить. К тому же,

Держись, СВЕТЛАНА!

Что бы там ни говорили про домашний очаг, но, согласитесь, женщина в кителе и при погонах вдвойне очаровательна. Даже самые консервативные мужчины, встретив такую даму, обязательно замедлят шаг и оценят ее восхищенным взглядом.

Светлана Анатольевна МИКЛАВА – заместитель начальника Домодедовской таможни, полковник. Она – настоящий офицер. Стройная, подтянутая, аккуратная, с мастерски уложенной прической.

«Ничего удивительного, – улыбается она. – Женщина всегда должна прекрасно выглядеть… А мы, таможенники, – лицо государства. Мы встречаем иностранных гос-тей и создаем у них первое впечатление о России. Но при всей доброжелательности нам нельзя забывать о деликатном, но бдительном контроле, о защите экономических интересов страны».

Борьба с контрабандой наркотиков, оружия, культурных ценностей, терроризмом – это лишь одна сторона забот Домодедовской таможни.

Другое направление – таможенное оформление грузов. Эта «статья» деятельности Федеральной таможенной службы (ФТС) приносит 55% доходов бюджета! Остальные поступления – от налоговой службы.

– Статистика красноречива. В 2013 году Домодедовская таможня внесла в бюджет Российской Федерации 27 миллиардов 657,53 миллиона рублей. Это на 3 миллиарда 776 миллионов рублей больше, чем в 2012 году, и больше, чем поступило в бюджет от Домодедовского района в целом, – сообщает Светлана Анатольевна.

Как заместитель начальника Домодедовской таможни, Светлана Анатольевна Миклава держит в памяти все цифры, ведь они проходят через ее экономический блок.

– К сегодняшнему дню аэропорт Домодедово стал огромным, современным, он продолжает расширяться и развиваться. А девятнадцать лет назад, когда я сюда пришла, здесь была маленькая таможня. И аэропорт был такой же. Небольшие деревянные таможенные балки чуть ли не на летном поле стояли… А сейчас Домодедовская таможня обслуживает несколько аэродромов: Чкаловский, Раменский, Домодедово и Остафьево.

Светлана никогда не помышляла о службе в таможне. В начале 90-х ей, экономисту с дипломом Плехановки, но без опыта, везде отказывали в трудоустройстве. А тут подруга сказала, что в аэропорту Домодедово создается таможня и нужны люди. Светлана, которая жила недалеко – в одноименном городе, приехала в отдел кадров и написала заявление. Просто так, для очистки совести. Она уже ни на что не надеялась… Но ее взяли! Инспектором отдела таможенной стоимости и валютного контроля.

Светлана Анатольевна признается, что тогда она даже не думала о служебной лестнице: в хорошем смысле слова не карьеристка по характеру. Но, как это и бывает с добросовестными и старательными, ее заметили. Сначала доверили отделение, затем отдел, потом блок. Так за 19 лет и дослужилась до полковника.

– Экономист – это же скучно, – окидываю взглядом кипы бумаг.

– Ошибаетесь. Это очень интересно, – загорается Светлана Анатольевна. – Каждый день приносит что-то новое. Вопросы не кончаются… Само таможенное законодательство очень обьемное, сложное… Многое нужно знать, помнить. Чуть ли не каждый декларируемый груз требует индивидуального подхода. И главное – не ошибиться при оформлении товара, не допустить занижения налогооблагаемой базы. Порядок вроде бы один, а нюансов много. Поэтому, говоря языком современной молодежи, нужно включать мозги.

Действительно, промах таможенника может дорого обойтись, причем в прямом смысле слова, и стране, и самому таможеннику. Несколько лет назад один из коллег Светланы Анатольевны ошибся при проверке кода товара, а скорее всего, просмотрел его, ведь декларацию заполнял брокер. А каждый код подразумевает свою ставку пошлины. В том случае организация декларировала самолет, который оформлялся как товар. Код воздушного судна зависит от его массы, количества пассажирских мест и т. д. Из-за ошибки получилось, что коммерсанты заплатили государству не 10% пошлины, а лишь 5. А это огромные деньги, ведь самолет стоит не один миллион долларов.

– Позже владельцы самолета компенсировали государству недостающую сумму, но дело было заведено, инспектор заплатил огромный штраф и был уволен. Он больше не сможет работать в таможне. По-человечески его искренне жаль. Я никого не хочу обидеть. Но не надо забывать, что в таможне за человеческим фактором могут стоять и корыстные побуждения, – подчеркивает полковник. – Поэтому здесь на каждом из нас лежит огромная ответственность, вплоть до уголовной. Нас контролируют и родная ФТС России, и прокуратура, и Контрольно-ревизионное управление и Счетная палата...

А еще таможня отличается тем, что ни один ее начальник не будет выдвигать своего подчиненного на повышение, назначать руководителем подразделения только «за красивые глазки». Потому что ему же потом и отвечать за неграмотные действия выдвиженца. И, как уже говорилось, одним штрафом здесь не отделаешься.

– У нас долго работают только честные и порядочные люди, профессионалы, – убеждена Светлана Анатольевна. – Здесь не кино, красивая улыбка не прокатит.

И добавила, усмехнувшись:

– Хотя женщине улыбаться и быть обаятельной надо всегда и везде. А тем более на работе. Половину жизни здесь проводим.

Кстати, сегодня из шести отделов экономического управления четыре возглавляют женщины – Галина Алексеевна Булыга, Татьяна Анатольевна Воронина, Ирина Михайловна Дубровина и Марина Петровна Прохорова.

Лично я уверена – это правильно. Чего греха таить, в семье женская придирчивость и бдительность не всегда на пользу. А вот в таможенной службе этим женским качествам да плюс аккуратности в делопроизводстве цены нет. Женщине в форме и бизнесмена, пытающегося всячески уйти от уплаты положенной пошлины, легче убедить.

– Менталитет нашего бизнеса еще не дорос до европейского, – говорит Светлана Анатольевна. – Вот и приходится коммерсанту, как школьнику, терпеливо объяснять, что уплаченные им пошлины идут в бюджет, а из бюджета выделяются деньги на содержание детских садов, школ, больниц, домов престарелых…

Отвечая на традиционный вопрос о перспективе, Светлана Анатольевна рассказала о новых направлениях работы таможенной службы России. В частности, о внедряемой в практику либерализации таможенного законодательства – контроле после выпуска товаров (когда бизнесмены декларируют свои товары и уплачивают пошлину без таможенного досмотра). Таможня им доверяет, но потом делает выборочную проверку. И если кто-то обманул государство, мало ему не покажется.

Кроме того, осваиваются новые технологии. Уже сегодня более 98% общего числа деклараций оформлено с применением сети Интернет. «Важно постоянно повышать уровень работы, на одном месте топтаться нельзя», – считает Миклава.

А еще, пользуясь случаем, Светлана Анатольевна поздравила всех женщин таможни, всех россиянок с праздником 8 Марта, пожелав им всех благ. И выразила огромную благодарность коллегам и друзьям за ту моральную поддержку и материальную помощь, которые они ей оказали в тяжелые для нее дни.

Светлана Анатольевна из тех русских женщин, которые не привыкли жаловаться. Поэтому только под конец беседы я поняла, откуда эта едва заметная тревога в ее глазах, усталость на лице… Оказывается, три года назад ее дочь попала в страшную аварию на железнодорожном переезде. Двое друзей Кристины погибли, а она почти все это время балансировала на грани жизни и смерти. Год пролежала в НИИ имени Н. Н. Бурденко, из них четыре месяца в реанимации. К счастью, врачи вывели девушку из комы и она медленно возвращается к жизни.

– Сейчас Кристина уже говорит, сама кушает, занимаемся с логопедом, – рассказывает Светлана Анатольевна. – И знаете, хочу отметить, что вокруг нас удивительные люди. Вовсе не черствые, как порой кажется… Жизнь сегодня сложная, вроде бы каждый замкнут на своих проблемах. Но случись беда – и видишь: не растерял наш народ чувства коллективизма, сопереживания. Я одна не вытянула бы Кристину… В течение года люди собирали деньги на ее лечение, несли, кто сколько мог. Не только наш экономический блок. Вся таможня. Спасибо всем и низкий поклон. Мы столько перенесли, столько пережили… И теперь надеемся на полное выздоровление. С божьей помощью…

В кабинет постучали, и Светлана Анатольевна заторопилась: началась аттестация сотрудников. Выйдя из здания таможни, я оглянулась и мысленно пожелала ей в первую очередь как мать: «Держись, Светлана!»

Людмила БОГОМОЛОВА
фото автора

Из свежих сводок: «19 февраля 2014 года в аэропорту Домодедово была задержана крупная партия наркотических веществ, а именно диметилтриптамина и листьев коки общим весом более 70 кг. Наркотические вещества переправлялись гражданами Российской Федерации и Украины, следовавшими по маршруту Лима (Перу) – Мадрид – Лондон – Домодедово».

«11 февраля 2014 года в ходе таможенного досмотра багажа пассажирки, вылетавшей рейсом Москва – Дубай, среди личных вещей было обнаружено вещество темно-коричневого цвета…».

Как показал экспресс-анализ, женщина пыталась вывезти наркотики в тюбике для помады, футляре для украшений, пакете среди заколок для волос, а также в кармане шорт.

Правонарушители постоянно повышают свою квалификацию – прячут запрещенное для перевозки в самых труднодоступных и неожиданных местах. Однако и таможенники не лыком шиты, к тому же им помогают новейшие средства досмотра. Тем не менее работать с каждым днем становится все труднее – пассажиропоток растет. В прошлом году международный аэропорт Домодедово обслужил 30 млн 76 тыс. человек, став рекордсменом среди российских и восточноевропейских аэропортов.

по заключению медиков, наш капюшон, в отличие от существующих аналогов, абсолютно не мешает бойцу двигать головой, то есть полностью физиологически адаптирован. И при этом он сохраняет невидимость при температурах до минус 10 градусов! Представляете?!

И все же одно дело сделать образец и совсем другое – шить в больших количествах, например, для армии. Однако Ирина Юрьевна мои сомнения развеяла:

– Все изделия прямо сейчас можно запускать в производство. Мы не занимаемся виртуальными идеями, а работаем на результат. Ивановский край испокон веков работает с хлопчатобумажными тканями. Для костюмов мы запатентовали технологию металлизации хлопка, она позволит заменить импортные искусственные ткани, которые в России практически не делают.

– Да у вас тут просто кладовая идей! – чуть ли не восклицаю я. – И неужели в самом деле никому не нужны ваши разработки?..

– Я бы не сказала, что нами совсем не интересуются, – говорит Ирина Юрьевна. – Дело в том, что у нас нет денег, чтобы продолжить исследования. До объединения с политехом нас финансировала Ивановская текстильная академия. Мы заинтересованы в том, чтобы подключиться к разработкам в этом направлении – у нас пятилетний опыт и масса идей! К нам приходят люди, представляются, говорят, что работают, например, на Минобороны и ищут субподрядчиков. Просят показать, что у нас есть. Конечно, мы показываем, рассказываем. Потом наши изделия забирают якобы на испытания, обещая софинансирование. Мы изготовили двенадцать маскировочных костюмов разного конструктивного решения, где они сейчас, я даже не знаю…

– Не удивлюсь, если ваши костюмы «всплывут» где-нибудь за рубежом, например, в Южной Корее или Японии...

– Полагаю, так оно и будет, – невесело подытоживает наш разговор Ирина Юрьевна. – Все исследования с серьезным научным фундаментом должны финансироваться. Не надо думать, что с помощью лишь молотка и топора можно создать что-то сложное...

Вот на этом и закончился наш разговор. Можно сказать лишь одно – грустно... Впрочем, это и понятно. Какое отношение текстильщики имеют к обороне? Пусть шьют майки и футболки! Куда им до спецназа, ишь, замахнулись…

Константин ЛИПИХИН

Вы не беременны? А то мы хотим вас уволить…

В конце января Пленум Верховного Суда РФ окончательно встал на защиту материнства. Беременную женщину и раньше нельзя было увольнять. Но теперь оставшаяся один на один с трудовой книжкой будущая мать подлежит восстановлению на работе, даже если работодатель клянется, что не знал о ее «интересном» положении на момент увольнения.

Более того, в отдельном разъяснении к постановлению Пленума Верховного Суда РФ «О применении судами трудового законодательства, регулирующего труд женщин, лиц с семейными обязанностями и несовершеннолетних» уточняется, что уволенная женщина должна быть восстановлена на работе даже в том случае, если к моменту судебного заседания ее беременность не сохранилась.

До окончания беременности (независимо от причин ее прекращения) не может быть расторгнут и срочный трудовой договор, если беременность подтверждена специальной медицинской справкой. После рождения ребенка женщину в связи с окончанием срочного трудового договора можно уволить, но не раньше окончания отпуска по беременности и родам.

Однако расторжение срочного договора с беременной сотрудницей все-таки возможно. Но только в том случае, если договор был заключен на время исполнения обязанностей отсутствующего работника и при этом у работодателя нет возможности перевести женщину на другую работу до окончания беременности.

Где рождается **мода**

В преддверии праздника любая женщина независимо от возраста думает о том, в каком наряде она предстанет перед друзьями, коллегами, любимым.

Наряды в тренде предлагают, как известно, дизайнеры. Они создают моду, заставляя нас покорно следовать тенденциям из сезона в сезон.

На снимках вы видите работы будущих профессионалов индустрии моды – студентов Московского государственного университета дизайна и технологии. Здесь дух творчества, соперничества очень силен. Мастер-классы от Валентина Юдашкина, Вячеслава Зайцева, Елены Теплицкой в МГУДТ – обычное дело.

Начинающие дизайнеры участвуют в различных конкурсах. Лучшим студентам выпадает удача – показать свою коллекцию на Неделе моды в Москве, которая проходит два раза в год в Гостином дворе.

Марина ТИШИНА

Интервью с официальным представителем в России Агентства по внешней торговле и инвестициям Португалии Марией Жозе РЕЗИУ.

«Иностранным инвесторам мы предоставляем золотую визу»

Деревня Монсанто

– Госпожа Мария, расскажите, пожалуйста, немного о своей стране. Чем она привлекательна?

– Хотя по европейским меркам Португалия – страна небольшая, она отличается большим разнообразием природных ландшафтов и богатством памятников архитектуры, что привлекает много туристов.

Одна из самых ярких страниц истории Португалии связана с эпохой Великих географических открытий. Наши мореплаватели открыли миру новые земли в Америке, Океании, на юге Африки, а также новые морские пути из Европы на Восток, положив уже тогда, как сегодня признано историками, начало процессу глобализации.

В Португалии есть что посмотреть. Это не только Лиссабон, Синтра и Порту, но и долина реки Дору (где зреет портвейн, а круизные суда петляют вдоль «золотых» берегов реки на пути к океану). Также интересны северные города нашей страны с их старинными замками и дворцами (Гимараиш, Понте-де-Лима, Виана-ду-Каштелу, Амаранте, Барселуш, Коимбра и Визеу). Есть у нас и небольшие поселения вдоль так называемой Дороги замков. Многие из них (Белмонте, Монсанту, Пиодан и другие) имеют тысячелетнюю историю. Немало достопримечательностей в поселках Обидуш, Баталья и Алкобаса, Белмонте, Монсанту, Пиодан с их величественными средневековыми монастырями и другими постройками.

Не зря ЮНЕСКО включила в список Всемирного наследия 17 объектов Португалии: это исторические центры городов, археологические памятники, особо охраняемые территории, природные парки, а также самый молодой объект культурного достояния португальцев – особый песенный жанр «фаду».

Разные периоды истории страны отражены в богатстве стилей ее архитектуры – от романского до готического, от Возрождения, барокко, рококо, неоклассицизма до современного авангардизма. В эпоху Великих географических открытий в Португалии возник особый вариант готического стиля, известный под названием «мануэлино», славящийся своим неповторимым ажурным орнаментом. Его лучшие образцы, такие как Монастырь иеронимитов в Лиссабоне, стали настоящими сокровищами мировой архитектуры. Другая визитная карточка португальской архитектуры – изразцы «азулежу», возникшие под влиянием пребывания португальцев в Азии (в XVI веке, в эпоху Великих географических открытий) и арабского владычества на Пиренейском полуострове. Изразцы настолько полюбились португальцам, что со временем они стали облицовывать ими фасады своих домов и памятники.

Иностранных туристов в Португалию привлекают и водные виды спорта (в наших водах недалеко от рыбацкого поселка Назаре отмечена самая высокая в мире волна, покорившаяся серфингисту). Гольф и нескончаемые песчаные пляжи, богатая, здоровая кухня Средиземноморья… Туристские горные маршруты – так называемые левады на Азорских островах и Мадейре. Яркая и активная ночная жизнь, первоклассные курорты (в том числе облюбованные мировыми знаменитостями – Кинта-ду-Лагу, Вале-ду-Лобу, Сол-Троя/Компорта, Кошта-Висентина).

Кстати, несколько дней назад американский телевизионный канал CNN назвал Лиссабон самым классным городом Европы.

– Замечательно. А что вы можете сказать об экономике Португалии, какую роль в ней играет членство в Евросоюзе?

– Отмечу, что с учетом континентальной части, острова Мадейры и Азорского архипелага у Португалии самая протяженная, исключительная экономическая зона в ЕС. После принятия в 2011 году программы финансовой помощи со стороны ЕС у нас в стране проведен ряд реформ, приняты меры к финансовому оздоровлению. Причем во всех своих отчетах так называемая тройка Евросоюза одобряет и положительно оценивает проведенную работу, отмечая также выдающуюся способность к адаптации и жизненную мудрость португальского народа, сумевшего достойно встретить новые вызовы глобализации. Достигнутые результаты позволяют прогнозировать завершение программы финансовой помощи к маю этого года.

В 2013 году экономика и финансы Португалии впервые за последние годы добились изменений к лучшему. Например, отмечены положительный торговый баланс – 4,5 процента от ВВП, последовательный рост экспорта (в первую очередь по товарам, связанным со строительством). Повысился индекс промышленного производства и получен самый большой прирост производительности труда среди стран – членов ОЭСР. В Португалии отмечено также крупнейшее снижение уровня безработицы в ЕС в период с декабря 2012 года по декабрь 2013-го. Наблюдается бум создания новых компаний, в первую очередь сельскохозяйственных, связанных с производством экологически чистого, высококачественного продовольствия.

И сегодня, по данным «Форбс», Португалия входит в первую двадцатку стран, предоставляющих наилучшие условия для ведения бизнеса.

А согласно рейтингу Йельского и Колумбийского университетов США, наша страна входит в число 20 самых экологически чистых стран мира.

Португалия гарантирует в границах ЕС свободу перемещения всем проживающим на ее территории людям, а также товарам и капиталам. Также важно отметить, что иностранным инвесторам мы предо-

Окончание. Начало на стр. 1

Земцы и их гости обсудили также конкретные проекты, подготовленные учеными Международного славянского института, а также творческими коллективами из других регионов для руководства субъектов РФ и местных органов самоуправления в качестве целевых комплексных программ. Обсуждалась также Программа движения 50-тысячников XXI века, направленная на возрождение самоуправления в малых городах России.

Есть планы провести в этом году Всероссийскую научно-историческую конференцию «Земское самоуправление в Российской империи и развитие местного самоуправления в современной России», посвященную 150-летию земских реформ императора Александра II.

Государственное управление любой страны требует совершенства, и Россия не исключение. Здравомыслящие политики, ученые, просто неравнодушные к судьбе нашей Отчизны люди как искали, так и ищут пути к миру и согласию, экономическому и социальному развитию.

Выступает ректор Международного славянского института профессор К. А. Смирнов. В президиуме (слева направо) вице-президент Международной Кирилло-Мефодиевской академии славянского просвещения профессор И. М. Братищев и проректор этого института Вячеслав Владимирцев

Земство: возродить традиции местного самоуправления

Мероприятие было организовано Международным славянским институтом при поддержке Международной Кирилло-Мефодиевской академии славянского просвещения, Российского дворянского собрания и других организаций.

Местное самоуправление в России имеет глубокие исторические корни и традиции. Земский период в России характеризовался не только высокой общественной активностью земского самоуправления, но и созданием особых земских принципов бескорыстной созидательной деятельности на благо народа. Понятия «земский врач», «земский учитель» стали синонимами честного и добросовестного служения своему народу.

Из истории. После отмены крепостного права в 1861 году в России были созданы земства (земские собрания, земские управы). По сути, оформленный законодательно институт земства положил начало формированию в государстве постоянных органов местного самоуправления. Политические пристрастия не поощрялись, это плохо влияло на хозяйственную деятельность выборных органов. К 1914 году управы и собрания существовали в 43 губерниях европейской части России. В годы Первой мировой войны земство составляло сильную конкуренцию правительственным учреждениям. Земства были упразднены после Октябрьской революции 1917 года.

С докладами и сообщениями академик Международной академии инновационных и социальных технологий В. И. Прокопович, председатель «Российского общенародного союза» доктор юридических наук, профессор С. Н. Бабурин, наместник Воскресенского Ново-Иерусалимского ставропигиального мужского монастыря игумен Феофилакт (Безукладников), первый вице-предводитель Российского дворянского собрания А. Ю. Королев-Перелешин, президент Академии наук социальных технологий и местного самоуправления профессор кафедры государственного и муниципального управления РАНХиГС, советник губернатора Белгородской области В. И. Патрушев и другие.

Заместитель председателя МКПП(р) Мария Филина зачитывает поздравление председателя Конфедерации Елены Паниной

Вячеслав ВЛАДИМИРЦЕВ,
проректор Международного славянского института

ставляем так называемую золотую визу.

– Назовите, пожалуйста, сектора португальской экономики, которые позволяют расширять торгово-экономическое сотрудничество с Россией? Какая продукция идет на экспорт?

– В плане партнерств и инвестиций Португалии в Российскую Федерацию стоит отметить португальское ноу-хау в сфере организации крупных международных мероприятий, а также опыт в области городской реконструкции, который может быть интересен российским регионам, особенно принимающим чемпионат мира по футболу 2018 года. Португальские строительные компании имеют богатый международный опыт в возведении футбольных объектов, кстати, весьма востребованный в Бразилии. Многие спортивные и жилые сооружения, построенные португальцами, получили мировое признание.

Наша страна подготовила программу приватизации крупных групп экономических объектов. Документ уже привлек внимание крупнейших иностранных инвесторов, среди которых в последнее время особо выделяются китайские. Среди секторов, подлежащих приватизации, – почта, порты и аэропорты, транспорт, энергетика и другие.

Что касается товарного экспорта между Португалией и Россией, то рост заинтересованных португальских компаний неуклонно растет (с 2001 года по 2012-й их количество возросло со 183 до 548). Это вызвало увеличение экспорта самых разных групп товаров.

В первую пятерку товарных групп входят пробка коркового дуба, машины и оборудование, обувь, продукты питания и сельскохозяйственная продукция.

– Что Португалия получает от России взамен?

– В импорте Португалии из России лидируют энергоносители, за которыми следует продукция сельского хозяйства и химической промышленности.

– Московская Конфедерация промышленников и предпринимателей (работодателей) активно развивает деловые контакты с бизнес-сообществами других стран. Представители Конфедерации встречались и с сотрудниками вашего торгового отдела. Какие перспективные направления сотрудничества московских и португальских компаний обсуждались?

– Особый интерес для московского бизнеса, как и для российского в целом, могут представлять такие сектора, как строительство, строительные материалы, техническое консультирование; производство продуктов питания, (в том числе всемирно известных сыров и мясных деликатесов); домашний текстиль, высокотехнологичные текстильные изделия и дизайн; обувь (*после Италии Португалии принадлежат самые престижные бренды в Европе – прим. автора*) и одежда; мебель от классической до авангардной, разрабатываемая в соответствии с пожеланиями потребителя; пресс-формы для литья пластмасс под давлением; комплектующие для автомобилей.

Алгарве

Также информационно-коммуникационные и другие наукоемкие технологии, (в том числе приложение к сайту электронного правительства, значительно упростившее доступ ко многим государственным услугам); электронная система пропуска на платных автодорогах Via Verde («Зеленый путь»); система банкоматов (предлагающая самый большой в мире выбор дополнительных услуг); медицинский кластер, включающий фармацевтическую промышленность и прикладное программное обеспечение для больниц; туризм; недвижимость (широкий выбор предложений в высоком и люксовом ценовых сегментах).

– Номер, в котором будет опубликовано интервью с Вами, в основном посвящен Международному женскому дню 8 Марта. Скажите, в Португалии отмечают этот день?

– Хотя 8 Марта в Португалии не является официальным праздником, у нас этот день отмечают и любят и власти, и общественность.

– Тем более нам кажется важным и уместным рассказать о Вас как о бизнес-леди, политике и в то же время очаровательной женщине.

– Спасибо Вам за любезный комплимент. Однако должна Вас немного поправить: я не считаю себя политиком, и бизнесом тоже не занимаюсь. Я – официальный представитель в России Агентства по внешней торговле и инвестициям Португалии, призванного содействовать продвижению португальских товаров на российский рынок и развитию инвестиционного сотрудничества между нашими странами. Но, конечно же, моя работа, мои усилия способствуют налаживанию взаимовыгодных торговых и политических отношений, ведь все это взаимосвязано.

– Что Вам нравится в Москве, России и что Вы не приемлете?

– Меня восхищает богатое культурно-историческое наследие вашей страны, а также забота россиян о сохранении своей культуры и искусства как носителей самобытности этой великой нации.

Если мне что-то, как у вас говорят, не по душе в Москве и России, так это холод и пробки *(смеется)*.

– Что бы Вы хотели пожелать российским женщинам, которые очень любят праздник 8 Марта и отмечают его всей семьей?

– Хотелось бы пожелать им отметить этот и не только этот прекрасный праздник… в Португалии, в туристической поездке, которая, несомненно, придаст ему особый колорит. В это время года Португалия, славящаяся своим мягким климатом, предлагает богатый выбор развлечений для людей всех возрастов – от мала до велика.

– Спасибо! Удачи Вам и вашим соотечественникам!

Обидуш

Вопросы задавала
Людмила БОГОМОЛОВА
фото предоставлено посольством Португалии

Давайте **знакомиться?**

Во все времена мужчины и женщины искали друг друга. При этом что только ни делали, чтобы стать счастливыми. Ходят слухи, что даже смиренные монашки не помню какого богоугодного заведения выкопали тоннель к мужскому монастырю.

А еще человечество стало писать брачные объявления.

Я лично не сторонница таких знакомств. Другое дело – когда поругаешься с «джентльменом», например, в автобусной тесноте. Слово за слово, искры из глаз… Глядишь, в перепалке что-то и зацепит…

Но, будем справедливы, находили люди свое счастье и по объявлению! Как в советском фильме «Одинокая женщина желает познакомиться…». Кстати, в этой же киноленте данное явление изучал наш коллега – журналист. Значит, не грех и нам...

Ищу нѣжную

и высокую душу въ прекрасной оболочкѣ. Природа - судьба дала мнѣ все, кромѣ самаго необходимаго счастья. Бракъ. Москва, редакція „Брачной Газеты", для пересылки № 2371. 2371

Оказывается, первыми поняли, как разорвать круг одиночества, англичане. Именно в одной из частных газет Туманного Альбиона впервые в 1695 (!) году была зафиксирована попытка найти суженую. И не кем-нибудь, а владельцем популярного в те годы сборника «Как вести хозяйство и торговлю». Мистер Гоутон написал: *«Джентльмен 30 лет от роду, объявляющий, что он обладает значительным состоянием, желает жениться на молодой даме с состоянием приблизительно в 3 000 фунтов и готов заключить на этот счет соответствующий контракт».*

Любой пример заразителен. И вот уже титулованные англичане начинают писать, что готовы дать титул молоденькой девушке, если она родит наследника… Быстро начинают соображать переселенцы-американцы. Они дают брачные объявления, в которых обещают дамам долю приобретенного в «золотой лихорадке» добра, лишь бы получить титул лорда, герцога или маркиза… В свою очередь, предприимчивые люди тут же стали создавать брачные агентства…

Прилив печатных сердечно-меркантильных чувств и намерений докатился и до России, но только в конце XVIII века, через русскоязычные газеты Прибалтики. Наконец, в 1906 году в Петербурге стала выходить первая «Брачная газета». Объявления можно было подать письменно и по телефону, заплатив 25 копеек. Столько тогда стоили, например, один килограмм сахара или целых три кило картошки. Тираж газеты рос (в 1910 году – свыше 500 тыс. экземпляров). Издание стало распространяться практически на всей территории царской России.

Со временем рубрики «Брачные объявления», «Знакомства» появились во многих изданиях. Вот одно из них в той же газете «Новое время» (стиль и орфографию опубликованного сохраняем везде):

«Желаю жениться на жел. инт., сост. на службе, барышне или вдове – симпат., которая внесет за меня залог в артель или для откр. торговли (3 – 10 000 р.)».

Я ПРІѢЗЖІЙ ИЗЪ КАВКАЗА,

лѣтъ 22-хъ, брюнетъ, черные глаза, чернобровый, правильныя черты лица, рост.—выше средняго, красивой и представительной наружности, серьезный, желаю, въ цѣляхъ выбора жены, спутницы жизни, познакомиться съ молоденькою, отъ 18 до 20-ти лѣтъ, интеллигентной, образованной, особой-красавицей. Презрѣнному металлу нѣтъ мѣста. Обладаю солиднымъ капиталомъ. Мое будущее мѣстожительство—по выбору подруги жизни. Буду отвѣчать только на серьезныя письма. Переписка въ строжайшей тайнѣ. Москва, Брачная Газета, предъяв. квит. № 2150. 582

А вот вам и жилищный вопрос, так испортивший москвичей:

«За дворянина средн. или преклон. лет, порядочн. особа желает немедленно выйти замуж. Сейчас же после свадьбы выдать ей отдельный вид на жительство. Аноним. и молод. прошу не писать. Киев, Почтамт, предъявителю сберегательной кн. №10987».

«Фи, – сказала бы любая читательница доперестроечной эпохи. – Брак по расчету? Никогда!» Современные дамы и мужчины уже так не думают. Нынешние объявления тому свидетельство.

Но вернемся к истории брачных знакомств. Все же надо отдать должное – и в буржуазную эпоху глаза женихов и невест блестели не только от золота или титулов. Многие жаждали найти человека по душе.

«Чуждая грубого материализма и стилизованной пошлости, желала бы переписываться с личностью, одар. умом и изящ. мысли. Письма буду брать до 10 апреля. 28 почт. отд., пред. кв. «Нов. Вр.» №79597», – пишет в «Новом времени» некая девушка.

Или вот: *«Радомесь ищет свою Аиду, стройную, симпатичную, образованную брюнетку-шатенку, способную замуроваться съ нимъ вь пѣщере семейнаго счастья. Тамбовь, почт. квит. 987. 21 (08) июля 1907 года».*

А между прочим, в феврале, прежде чем поздравлять мужчин с Днем защитников Отечества, мы посылали друг другу горячие валентинки и целовались, невзирая на крепкий мороз…

Теперь ждем самого сердечного, нежного весеннего праздника – 8 Марта. Видимо, не случайно эти три даты в календаре почти рядом. Любовь, семья, материнство и их защита всегда были и будут главной опорой для человека, смыслом его жизни.

Другие тонкие натуры умоляют:

«Бледная тень одинокого духа бродит вокруг, скорбно звучат унылые струны печали, как змея извиваясь, давит душу тоска, всюду ищу «ее», но где же она? Цель брак. Москва, Почтамт, предъявит. 3 рублей №307710.»

«Подобно Диогену, искавшему человека, искал я женщину и не нашел. До сих пор на своем пути я встречал одних лишь марионеток и ни одной женщины. Но я не хочу терять надежды, и не хочу подобно Диогену забираться в бочку отчаяния – я верю еще, что найду то, что ищу. Женщины, откликнитесь на зов молодого Диогена! Цель серьезна, взаимн. – брак. Адрес: Арбатск. почт. отд. до востр. предьяв. почтов. расписки №450».

Не тушуются и предвестники революции, ищущие свою Крупскую:

«Я демократ, устал бороться с неправдой и злом один, а потому и хочу найти себе друга-товарища, женщину, с моим мировоззрением на жизнь, на отношение людей, чтобы вместе мог составить идейное счастье, к которому так страшно рвется человечество и рука об руку бороться за счастье семейное и общечеловеческое. Жду только серьезных ответов. Адр. Брачная Газета г-ну Борисову».

Интересно, что до революции в моде у женихов и невест были весьма странные личности:

«Желаю встретить человека с патологической нервной натурой (по Крафту Эбингу) с относительным образованием, лета безразличны. Тип хотелось бы такой: высокого роста, патологический взгляд, брюнет или темный шатен, хотя это не особенно важно, женщина бальзаковского возраста с экзотической фантазией, очень чутко нервная, сердечная. Отличительные физические признаки: красивые нервно выразительные глаза и исключительно маленькая нога, здоровая, полная, красиво сложена, но очень живая и подвижная…».

«Поэтъ-безумецъ, мистическій анархистъ, ходящій надъ безднами, призываетъ изъ далей ту, что дерзнетъ съ нимъ рука объ руку пройти житейскій путь и познать все…».

Что приятно нам, журналистам: некоторые авторы объявлений обращали внимание на грамотность потенциальных супругов и супружниц. Две подруги весьма категоричны:

«Брюнетка и блондинка, веселые, образованные, обеспеченные, ищут подходящие партии. Требуются: приятный голос и смех, насмешливые глаза и красивые руки. На письма с орфографическими ошибками ответа не будет. Адрес: Москва, 25, почт. отд. до востр.».

Конечно, найти по объявлению спутника жизни всегда было непросто. Кто-то плакал от счастья, а кто-то от разочарования. В 1912 году в газетах прошли публикации о брачной афере. Интересная блондинка, дочь богатых родителей жила в Одессе. Жених из Николаева, познакомившись ближе с ее родителями и предложив девушке руку и сердце, весьма деликатно попросил в счет будущего приданого 500 рублей. А затем под покровом ночи исчез с купюрами в неизвестном направлении…

Брюнетка

не смуглая съ гол. глаз., выше средроста 32 л., чисто русск.., правосл., интел., развитая, скромная, тихая, женств., съ честной, правдивой, веселой и чуткой душой. Хорош. семьи, привел. сосл. Безъ средствъ. И безъ претенз. Хорош. хозяйка, домосѣдка и семьянинка; вн. немн. муз. Жел. выйти замужъ за спокойнаго, положительнаго, благороднаго, съ мягкимъ характеромъ и добрымъ отзывчивымъ сердцемъ, обезпеченнаго матеріально или службой господина отъ 38 до 60 л. Могу и за вдовца, имѣющаго дѣтей; буд. другомъ, добр. матерью его дѣтямъ. Предложеніе вполнѣ серьезное и искреннее. Адресъ: г. Харьковъ. Аптекарскій пер., Мих. ул., д. № 22., кв. Гут. передать Л. М. Письма закрыт. 0065941

Фаталистам брачные объявления ни к чему. Реалисты и три века назад, и сейчас смотрели и смотрят на такие знакомства иначе, понимая, как быстро, галопом, в суете будней уносятся годы. А их не вернуть. Выбор за каждым из нас…

ИНТЕЛЛИГЕНТНЫЙ

одинокій купецъ, 37 лѣтъ, имѣетъ около двадцати лѣтъ большое торговое дѣло. Ежегодный оборотъ около ста тысячъ рублей, желаетъ познакомиться въ цѣляхъ брака, съ барышней или вдовой не старше 30 лѣтъ. Предпочитаю брюнетку высокаго роста, полную, съ капиталомъ. Предложеніе серьезное. Адресъ: Главный почтамтъ, предъявителю кредитнаго рубля № 889990. 5591

Читала пожелтевшую от времени прессу
Людмила БОГОМОЛОВА

Как Танкетка **замуж выходила**

ЖЕНСКИЕ ИСТОРИИ

Время было социалистическое, переломное, двигались к демократии. С голубого экрана «не слезал» Горбачев, а пенсионерки – с дивана. И даже те, кто работал, забывали о делах и до хрипоты обсуждали перестроечные речи «почти юного» (по сравнению с прежними) генерального секретаря ЦК КПСС.

Но моей подруге, у которой я по поручению парткома была наставницей (так и подружились), было не до политики. Она в свои 26 лет хотела замуж. И однажды в пятом часу утра меня разбудил ее телефонный звонок.

– Тань, что случилось?! – испугалась я.

– Приезжай, есть идея, – бодро, словно и не спала, сказала Таня.

– Сумасшедшее дитя, – пробормотала я и уткнулась носом в подушку.

Идея в то время оказалась чудовищно смелой. Таня училась на факультете журналистики и проходила практику в издательстве, где я работала. Готовясь в библиотеке МГУ к сдаче «хвоста» по истории партийно-советской печати, Танкетка (так Татьяну называли в кругу друзей за врожденную напористость) конспектировала что-то из газет 30-х годов – периода коллективизации. В какой-то момент студентка «потерялась во времени» и зашуршала страницами 1907 года.

Словно почуяв собственный интерес, Таня забыла о «хвосте» и, как говорил в те дни «юный» генеральный секретарь, «углУбилась» с головой в буржуазную газету «Новое время».

– Представляешь, – с горящими от возбуждения глазами поясняла она потом, – в этот момент в читалке я поняла, что делать! Оказывается, в каком-то лохматом девятьсот седьмом году люди были не такие закомплексованные, как мы! Они не тосковали в одиночестве, а знакомились друг с другом через газету. А я, будущий журналист, не могу воспользоваться этим правом, потому что его у нас давно отняли!

– Дык перестройка на дворе, – пошутила я. – Цензура разбежалась. Возьми да тисни объявление. Вон хоть в «эмкашку». Там уже начали публиковать всякие услуги – «куплю», «продам», «сниму порчу»…

Танкетка помолчала, что-то соображая… На том и расстались.

Месяца через два меня опять разбудил ее телефонный звонок. В три часа ночи! Я ничего не успела сказать. Таня, разрывая мою простуженную барабанную перепонку, заорала с нажимом на слово ЭТО:

– Я выхожу замуж! Мы только что ЭТО решили!..

И она таки вышла, как говорят в Одессе. Из загса свадьба поехала прямо в ДАС (Дом аспирантов и студентов МГУ). Втайне от преподавателей и общежитского начальства молодожены и проживающие там же гости гуляли всю неделю…

В целом в этой истории нет ничего удивительного. Но на объявление Танкетки страстно откликнулся... (кто бы вы думали?) аспирант кафедры партийно-советской печати.

Мила РОЖКОВА

НЕДЕЛЯ ЗДРАВО-ОХРАНЕНИЯ

В здоровом теле – здоровый дух

Предполагают, что в основе этой строчки Ювенала лежит известная в Древнем Риме поговорка: «В здоровом теле здоровый дух – редкое явление». Фраза Ювенала стала популярной после того, как ее повторили английский философ Джон Локк (1632–1704) и французский писатель-просветитель Жан Жак Руссо (1712–1778). Все авторы исходили из того, что наличие здорового тела отнюдь не гарантирует наличие здорового духа. Напротив, говорили о том, что нужно стремиться к этой гармонии, поскольку в реальности она встречается редко.

Российская неделя здравоохранения для Москвы стала событием. Во-первых, потому что на Международный научно-практический форум съехались участники со всего мира, мероприятие было поддержано на самом высоком уровне практически всеми ветвями российской власти и Всемирной организацией здравоохранения. А главное – все увидели, к чему нужно стремиться. Ведь подавляющее большинство представленных на выставке экспонатов, увы, произведено за пределами нашей Отчизны.

Центральными событиями Российской недели здравоохранения стали Третий международный форум по профилактике неинфекционных заболеваний и формированию здорового образа жизни «За здоровую жизнь», международные выставки «Здоровый образ жизни» и «Здравоохранение».

По традиции форум представил на одной площадке комплекс крупных отраслевых мероприятий: XX Международную выставку «Аптека», IV Всероссийский форум «Поставки медицинского оборудования и изделий медицинского назначения в ЛПУ. Стратегия-2013», VIII Международную научную конференцию «Спортмед», Междисциплинарную научно-практическую конференцию по вопросам мужской рентгенрадиологии и урологии, XV Ежегодный научный форум «Стоматология», Российский медицинский инвестиционный форум, Международный деловой медико-фармацевтический форум.

Марат ГАЙНУЛИН
фото автора

Вирус, который… «кушает» раковые клетки

Лечить рак сложно, так как больные клетки мутируют. Проблему поможет решить… вирус. Это ведь живой организм и, как все живое, ему нужно питаться. Подстраиваясь под мутации, он проникает в больные ткани и разрушает опухоль. Новое направление в лечении рака назвали виротерапией.

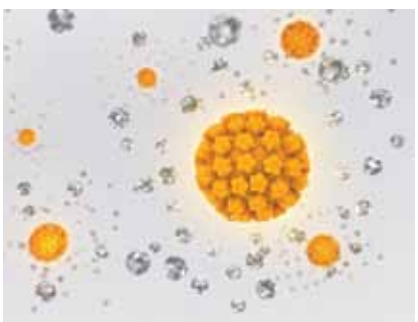

С болезнью вирус воюет избирательно, не повреждая здоровые ткани. А вот последствия химиотерапии, широко применяемой для лечения онкологических заболеваний, медики сравнивают со взрывом бомбы, способной полностью разрушить иммунитет.

Следует отметить, что открыли вирус в 70-х годах в секретных лабораториях СССР, когда искали способ лечения полиомиелита. Лекарство ученые тогда, кстати, нашли. Но возник вопрос: может ли вирус бороться с раком? Снова стали искать и обнаружили «прадедушку» «Ригвира». Этот вирус присутствует в кишечнике у детей, он безвреден и со временем исчезает из организма ребенка. Ученые «научили» его бороться с опухолями. Микроорганизм, способный убивать рак, вывели, кстати, без генных модификаций, что очень важно, ведь их последствия в медицине сложно предвидеть…

После распада СССР уникальные разработки советских ученых чуть не пропали. Но в Латвии, где в Институте микробиологии им. А. Кирхенштейна изучали лечебные свойства вирусов, исследования удалось продолжить. Впрочем, справедливости ради следует заметить, что сегодня в США, Канаде и Австралии тоже ищут вирусы, врачующие рак, но официально нужного препарата обнаружить пока не удалось.

«Ригвир» (Рижский вирус) – пока единственное зарегистрированное лекарство нового направления медицины – виротерапии. А Латвия – страна, где с его помощью онкологические заболевания уже лечат. В республике работает специализированный центр, где прошли лечение пациенты из 25 стран мира. Новый метод борьбы с раком скоро станет доступен и россиянам: у нас в стране началась регистрация «Ригвира». Группа врачей из России уже прошла обучение в центре. Следует также добавить, что специалисты центра и НИИ онкологии Башкирского государственного медицинского университета подписали меморандум о сотрудничестве. Медики двух стран регулярно проводят конференции, посвященные проблемам лечения рака методами виротерапии.

Краски Африки в Москве

«Страсти по Африке. Знакомая и неизведанная…» – так называется красочный, информационно насыщенный международный вернисаж, открывшийся в государственном выставочном зале «Галерея Нагорная».

Выставка проводится в рамках международной программы культурного обмена между Российской Федерацией и африканскими странами в рамках Года культуры в России. Мероприятие стало заметным событием в светской жизни столицы, его организаторами выступили Департамент культуры Москвы и работники посольств африканских стран.

Презентация страны Камерун. В залах галереи

В галерее представлено новейшее и традиционное искусство «черного» континента: произведения живописи, скульптуры, графики, фотографии, декоративно-прикладного направления. Здесь же посетители увидели работы и предметы быта из собраний российских художников и путешественников, влюбленных в Африку. Многие из них познают ее самым фантастическим способом – передвигаясь по континенту автостопом, с палатками и маленькими детьми. Поэтому в залах много подлинных вещей из частных коллекций, картин, написанных в экзотических уголках природы. Рассказы о путешествиях можно было услышать как от экскурсоводов, так и от самих участников экспедиций. Особенно много вопросов задавали дети. Их интересовало все – от географии до возможности пройтись босиком по африканскому континенту.

В рамках выставки проходили творческие встречи, лекции, мастер-классы, концерты, ярмарки, спектакли.

Кто не успел побывать в январе в галерее, не огорчайтесь. Выставкой «Страсти по Африке. Знакомая и неизведанная…» стартует международный фестиваль «Душа и ритмы Африки», открытие которого состоится в конце мая этого года. Не пропустите!

Татьяна УЛИТИНА
фото Анатолия УЛИТИНА

Сотрудник посольства республики Камерун Давид Денис и сотрудник галереи художница Ирина Поцелуева

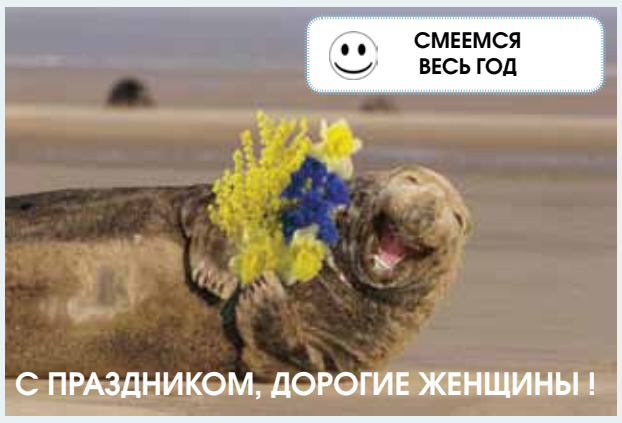

Когда женщина что-то спрашивает – лучше ответить правду, так как очень велика вероятность, что она уже знает ответ.

☺

Самое счастливое утро для девушки – день ее свадьбы. Проснувшись, она знает, что надеть...

☺

С точки зрения биологии, если что-нибудь вас кусает, оно, скорее всего, женского пола.

☺

Когда женщина, которой есть что сказать, молчит, тишина оглушительна!

☺

Женщина должна быть любимой, счастливой, красивой! А больше она никому ничего не должна.

☺

Умная женщина никогда не кричит на мужчину. Приказы отдаются спокойно, четко и ясно!

☺

Все, что делает женщина по дому – незаметно. Заметно становится, когда она этого не делает

☺

Поужинать с девушкой может каждый, а вот завтрак надо заслужить...

☺

Практически невозможно убедить женщину, что ты ее недостоин, если она собралась за тебя замуж.

☺

Женщина внимательно слушает мужчину, только когда он неизвестно с кем разговаривает по телефону.

Издается с 1996 г. | www.pressmk.ru
СОДРУЖЕСТВО
газета промышленников, предпринимателей, политиков

Газета «Содружество» зарегистрирована Федеральной службой по надзору за соблюдением законодательства в сфере массовых коммуникаций и охране культурного наследия. Регистрационное свидетельство ПИ № ФС 77-24584 от 02 июня 2006 г.

Учредитель – Региональное объединение работодателей «Московская Конфедерация промышленников и предпринимателей (работодателей)» – МКПП(р)
Председатель редакционного совета – Елена ПАНИНА, председатель МКПП(р), член правления Российского союза промышленников и предпринимателей (работодателей)
Издатель – Издательский дом МКПП(р)

Генеральный директор Издательского дома, главный редактор
Гарри САРКИСОВ

Заместитель главного редактора
Михаил ПАРАМОНОВ

Шеф-редактор – директор газеты
Людмила БОГОМОЛОВА

Телефоны:
Редакция: (495) 695-43-47
E-mail: press@pressmk.ru
URL: http://www.pressmk.ru

Отдел рекламы, выставок и распространения: (495) 695-43-47

Отдел региональных проектов: (495) 695-43-09

Подписной индекс 44234 в объединенном каталоге Пресса России, том 1
http://www.presscafe.ru
Номер отпечатан в ОАО «Щербинская типография»

Адрес типографии: 117623, г. Москва, ЮЗАО, Типографская ул., д. 10

Общий тираж 5 000 экз.
Заказ № 340

Подписано в печать:
По графику 24.02.2014 г. в 18:00
Фактически 24.02.2014 г. в 18:00
Цена свободная

Адрес редакции: 119019, ул. Новый Арбат, д. 21

Газета распространяется бесплатно в Совете Федерации и Государственной Думе Федерального Собрания РФ, Правительстве Москвы

Перепечатка или использование материалов допускается только с разрешения редакции

Мнение редакции может не совпадать с мнением автора

В номере использованы материалы сайтов:
www.mos.ru, www.dnpp.mos.ru, www.osgm.ru, www.stroi.mos.ru, www.rian.ru, www.newsmsk.ru www.arms-expo.ru, www.interfax.ru, www.kos.mos.ru, www.mil.ru, www.mbm.ru